

Partisymptiundersökningen (PSU) maj 2008

The Party Preference Survey in May 2008

I korta drag

Fjärde Partisymptiundersökningen efter valet

SCB har nu genomfört den fjärde Partisymptiundersökningen (PSU) efter riksdagsvalet den 17 september 2006. PSU genomfördes som telefonintervju med ett riksomfattande slumpmässigt sannolikhetsurval omfattande 9 501 i riksdagsval röstberättigade personer utan övre åldersgräns. Av dessa har 12,0 procent ej anträffats (inkl. hemligt telefonnummer och saknar telefon), 3,1 procent varit alltför sjuka för att intervjuas samt 13,2 procent inte alls velat delta i intervjun. Det förekommer också att personer inte velat besvara vissa frågor. Intervjuerna gjordes per telefon under perioden den 28 april till den 25 maj.

Skattning av valresultatet "om det varit val idag". Maj 2008

Frågetyp: Vilket parti skulle du rösta på om det vore riksdagsval någon av de närmaste dagarna?

Parti	Skattning maj 2008		Förändring sedan		Skattning procent								Valet 2006
	Pro-cent	Fel-marg ¹⁾	Valet 06	Nov. 07	Nov. 07	Maj 07	Nov. 06	Maj 06	Nov. 05	Maj 05	Nov. 04	Maj 04	
c	6,2	±0,5	-1,6*	0,1	6,2	6,5	7,1	6,2	5,9	6,5	6,7	6,6	7,9
fp	6,8	±0,6	-0,7*	0,3	6,5	5,9	6,8	10,9	11,1	11,7	12,0	11,7	7,5
m	22,4	±0,9	-3,8*	-0,2	22,6	23,9	24,9	25,9	25,9	27,7	23,4	21,6	26,2
kd	4,6	±0,4	-2,0*	0,0	4,6	4,4	5,7	5,8	4,8	4,4	5,5	6,2	6,6
s	44,7	±1,2	9,7*	-1,2*	45,9	45,0	40,4	37,5	37,1	34,7	37,9	37,7	35,0
v	5,1	±0,5	-0,8*	-0,1	5,1	5,0	5,4	5,8	5,7	7,0	7,6	9,5	5,8
mp	5,9	±0,6	0,7*	0,8*	5,2	5,5	5,5	4,7	4,1	4,4	4,7	4,6	5,2
övr	4,2	±0,6	-1,5*	0,3	3,9	4,0	4,2	3,3	5,5	3,5	2,2	2,2	5,7

¹⁾Felmarginalen gäller för både procentals- och förändrings-skattningarna.

*Förändringen är statistiskt säkerställd (signifikant).

Oförändrat läge sedan november

Vid val i maj 2008 skulle regeringspartierna (dvs. c+fp+m+kd) få ca 40,1 procent av rösterna, vilket är en statistiskt säkerställd minskning på ca 8,1 procentenheter sedan riksdagsvalet 2006 men inte någon statistiskt säkerställd förändring jämfört med PSU:s novembermätning. Oppositionspartierna (dvs.



Statistiska centralbyrån
Statistics Sweden

Mikaela Jämbert, SCB, tfn 08-50 69 42 43, psu@scb.se
Birgitta Melin Skeppstedt, SCB, tfn 08-50 69 50 40, psu@scb.se

Statistiken har producerats av SCB, som ansvarar för officiell statistik inom området.

ISSN 1403-1639 Serie Medborgarinflytande – ME. Utgivet den 11 juni 2008.

URN:NBN:SE:SCB-2008-ME60SM0801_pdf

Tidigare publicering: Se avsnittet Fakta om statistiken.

Utgivare av Statistiska meddelanden är Kjell Jansson, SCB.

s+v+mp) skulle få ca 55,7 procent av rösterna. Det innebär en statistiskt säkerställd ökning på ca 9,6 procentenheter sedan riksdagsvalet 2006 men inte någon statistiskt säkerställd förändring jämfört med PSU:s novembermätning.

Fler tabeller

Det fullständiga [SM:et i pdf-format](#) innehåller ett stort antal tabeller med bl.a. partisympati i olika befolkningsgrupper.

¹⁾ Resultaten presenteras i intervall eller punktskattningar \pm felmarginaler. Detta ger 95 procents säkerhet om inga systematiska fel föreligger. Vid de metodstudier som föregått dessa undersökningar har det visat sig att de systematiska felen kan vara betydande vid skattning av ”valresultat om det vore val idag”. Olika bortfallsreducerande åtgärder tillsammans med de här använda skattningsmetoderna gör det rimligt att anta att det systematiska felet minskats väsentligt.

Innehåll

Statistiken med kommentarer	4
De politiska partierna i PSU maj 2008	4
Centerpartiet	4
Folkpartiet	4
Moderaterna	4
Kristdemokraterna	4
Socialdemokraterna	5
Vänsterpartiet	5
Miljöpartiet	5
"Övriga partier"	5
Partisympatier versus partival	6
Potentiella väljare	6
Näst bästa parti	6
Nettoflöden	7
Tabeller	9
1. Skattning ¹⁾ av valdeltagande om det varit val i maj 2008. Procent (95-procentiga konfidensintervall)	9
2. Skattning ¹⁾ av valresultatet (partier) om det varit val i maj 2008. Procent (95-procentiga konfidensintervall)	9
3. Skattning ¹⁾ av valresultat (partiblock) om det varit val i maj 2008. Procent (95-procentiga konfidensintervall)	10
Diagram	11
1. Om det varit val idag (november 1972 – maj 2008)	11
Fakta om statistiken	12
Detta omfattar statistiken	12
Definitioner och förklaringar	12
Så görs statistiken	12
Statistikens tillförlitlighet	12
Felmarginaler vid jämförelser med tidigare PSU i tabellerna 4-17	13
Bra att veta	13
Övrig publicering	13
In English	14
Summary	14
List of tables	14
List of terms	14
Fler tabeller	15

Statistiken med kommentarer

De politiska partierna i PSU maj 2008

Centerpartiet

Vid val i maj 2008 skulle centerpartiet få $6,2 \pm 0,5$ procent av rösterna. Jämfört med november 2007 kan ingen statistiskt säkerställd förändring noteras, men jämfört med riksdagsvalet 2006 är minskningen för centerpartiet mellan 1,1 och 2,2 procentenheter.

För centerpartiet noteras en statistiskt säkerställd nettoförlust jämfört med riksdagsvalet på ca 0,6 procent till socialdemokraterna (procent av *alla* som uppgivit *något* parti man röstat på i valet och *något* parti man skulle rösta på i maj 2008).

Jämfört med november 2007 kan en signifikant nettoförlust till kristdemokraterna på ca 0,1 procent noteras (procent av *alla* som uppgivit *något* parti eller svarat "vet ej" på frågan om partival).

Folkpartiet

Folkpartiet skulle få $6,8 \pm 0,6$ procent av rösterna vid val i maj 2008. Jämfört med november 2007 kan ingen statistiskt säkerställd förändring noteras. Jämfört med valet 2006 har folkpartiet en statistiskt säkerställd minskning i väljarandelen på mellan 0,1 och 1,3 procentenheter

För folkpartiet noteras statistiskt säkerställda nettoförluster på ca 0,9 procent till socialdemokraterna och på ca 0,2 procent till miljöpartiet samtidigt som nettovinster för partiet noteras på ca 0,6 procent från moderaterna och på ca 0,2 procent från kristdemokraterna jämfört med riksdagsvalet 2006 (procent av *alla* som uppgivit *något* parti man röstat på i valet och *något* parti man skulle rösta på i maj 2008).

Jämfört med november 2007 kan inga statistiskt säkerställda nettoflöden noteras.

Moderaterna

Om det varit val i maj 2008 skulle moderaterna få $22,4 \pm 0,9$ procent av rösterna. Jämfört med november 2007 kan ingen statistiskt säkerställd förändring konstateras. Jämfört med valet 2006 finns en statistiskt säkerställd minskning av väljarandelen på mellan 2,9 och 4,7 procentenheter.

Moderaterna har jämfört med valet netto förlorat ca 1,4 procent till socialdemokraterna, ca 0,6 procent till folkpartiet, ca 0,3 procent till miljöpartiet och ca 0,3 procent till övriga partier (procent av *alla* som uppgivit *något* parti man röstat på i valet 2006 och *något* parti man skulle rösta på i maj 2008).

Jämfört med november 2007 kan inga statistiskt säkerställda nettoflöden noteras.

Kristdemokraterna

Kristdemokraterna skulle få $4,6 \pm 0,4$ procent av rösterna vid val i maj 2008. Jämfört med november kan ingen statistiskt säkerställd förändring noteras, men jämfört med riksdagsvalet 2006 noteras en statistiskt säkerställd minskning av väljarandelen på mellan 1,6 och 2,4 procentenheter för partiet.

Kristdemokraterna har jämfört med riksdagsvalet 2006 netto förlorat ca 0,4 procent till socialdemokraterna, ca 0,2 procent till folkpartiet och ca 0,1 pro-

cent till övriga partier (procent av *alla* som uppgivit *något* parti man röstat på i valet och *något* parti man skulle rösta på i maj 2008).

Jämfört med november 2007 kan en statistiskt säkerställd nettovinst på ca 0,1 procent från centerpartiet noteras (procent av *alla* som uppgivit *något* parti eller svarat "vet ej" på frågan om partival).

Socialdemokraterna

Socialdemokraterna skulle ha erhållit $44,7 \pm 1,2$ procent av rösterna vid val i maj 2008. Jämfört med november 2007 kan en statistiskt säkerställd nedgång på mellan 0,0 och 2,5 procentenheter noteras. Jämfört med riksdagsvalet 2006 noteras en statistiskt säkerställd uppgång på mellan 8,5 och 10,9 procentenheter.

Socialdemokraterna har sedan riksdagsvalet gjort nettovinster på totalt 4,5 procent. Nettovinsterna är från moderaterna ca 1,4 procent, från vänsterpartiet ca 1,2 procent, från folkpartiet ca 0,9 procent, från centerpartiet ca 0,6 procent, och från kristdemokraterna ca 0,4 (procent av *alla* som uppgivit *något* parti man röstat på i valet och *något* parti man skulle rösta på i maj 2008).

Jämfört med november 2007 har socialdemokraterna statistiskt säkerställda nettoförluster till miljöpartiet på ca 0,3 procent och till "övriga partier" på ca 0,2 procent (procent av *alla* som uppgivit *något* parti eller svarat "vet ej" på frågan om partival).

Vänsterpartiet

Vid val i maj 2008 skulle vänsterpartiet få $5,1 \pm 0,5$ procent av rösterna. Jämfört med november kan ingen statistiskt säkerställd förändring noteras, men jämfört med riksdagsvalet 2006 har vänsterpartiets andel minskat med mellan 0,2 och 1,3 procentenheter.

Vänsterpartiet har en statistiskt säkerställd nettoförlust jämfört med valet 2006 på 1,2 procent till socialdemokraterna samtidigt som partiet har netto vunnit ca 0,1 procent från övriga partier (procent av *alla* som uppgivit *något* parti man röstat på i valet och *något* parti man skulle rösta på i maj 2008).

Jämfört med november 2007 kan inga statistiskt säkerställda nettoflöden noteras.

Miljöpartiet

Vid val i maj 2008 skulle miljöpartiet få $5,9 \pm 0,6$ procent av rösterna, vilket är en statistiskt säkerställd ökning jämfört med november på mellan 0,1 och 1,4 procentenheter. Jämfört med riksdagsvalet har partiet en statistiskt säkerställd ökning på mellan 0,1 och 1,3 procentenheter.

Miljöpartiet har jämfört med riksdagsvalet statistiskt säkerställda nettovinster från moderaterna på ca 0,3 procent, från folkpartiet på ca 0,2 procent och från övriga partier på ca 0,2 procent. (procent av *alla* som uppgivit *något* parti man röstat på i valet och *något* parti man skulle rösta på i maj 2008).

Jämfört med november 2007 kan en statistiskt säkerställd nettovinst på ca 0,3 procent från socialdemokraterna noteras (procent av *alla* som uppgivit *något* parti eller svarat "vet ej" på frågan om partival).

"Övriga partier"

Gruppen "övriga partier" skulle få $4,2 \pm 0,6$ procent av rösterna vid val i maj 2008. Jämfört med november kan ingen statistiskt säkerställd förändring noteras, men jämfört med senaste riksdagsvalet innebär detta en statistiskt säkerställd nedgång på mellan 0,8 och 2,1 procentenheter.

”Övriga partier” har jämfört med riksdagsvalet 2006 en nettovinst på ca 0,3 procent från moderaterna och på ca 0,1 procent från kristdemokraterna. ”Övriga partier” har samtidigt statistiskt säkerställda nettoförluster till miljöpartiet på ca 0,2 procent och till vänsterpartiet på ca 0,1 procent (procent av *alla* som uppgivit *något* parti man röstat på i valet och *något* parti man skulle rösta på i maj 2008).

Jämfört med november 2007 kan en statistiskt säkerställd nettovinst på ca 0,2 procent från socialdemokraterna noteras.

Bland de spontana ”övriga-svaren” i maj står Sverigedemokraterna för den klart största andelen. Partiet skulle få $2,8 \pm 0,5$ procent av rösterna vid val i maj¹. Övriga partier som nämns är Piratpartiet, feministiska partier, pensionärspartier samt Junilistan.

Partisympatier versus partival

I tabellerna 4-17 redovisas partisympatiernas fördelning i olika sociodemografiska grupper. Här är frågeställningen inte vilket parti man skall rösta på vid riksdagsval utan partisympati – ”bästa parti” – som mätts med följande frågor:

Fråga 1	Är det något av de politiska partierna som står dig närmare än de andra?	
Om Ja	Fråga 2	Vilket parti är det?
Annars	Fråga 3	Men vilket parti har du störst sympati för?

Svaren på frågorna 2 och 3 bildar tillsammans *partisympati*.

Potentiella väljare

Att det är skillnad mellan ”partival” och partisympati framgår tydligt i tabell 18 där bl.a. andelen med samma parti både som ”partival” och som partisympati redovisas i procent av antalet sympatisörer för partiet. Lägst andel ”partival” bland sina sympatisörer har folkpartiet (ca 73 procent). Något högre är mobiliseringen hos vänsterpartiet (ca 77 procent). Andelen partival hos centerpartiet, miljöpartiet och kristdemokraterna är något högre (samtliga ca 81 procent). Högst andel ”partival” bland partiets sympatisörer har moderaterna och socialdemokraterna (ca 87 respektive ca 91 procent).

Andelen som svarar ”vet ej” på ”partival” bland de olika partiernas sympatisörer varierar något. Lägst är andelen bland socialdemokraterna (ca 5 procent). Därefter kommer vänsterpartiet, moderaterna, miljöpartiet, centerpartiet och kristdemokraterna (ca 7-10 procent ”vet ej”). Högst är andelen ”vet ej” på ”partival” bland folkpartiets sympatisörer, ca 12 procent ”vet ej”.

Vid ”vet ej”-svar på ”partival” används istället eventuell partisympati som ”partival” vid beräkningen av ”val idag”-skattningen.

Näst bästa parti

Sedan maj 2003 ställs frågan ”Vilket parti tycker du näst bäst om?” till de intervjupersoner som uppgivit partisympati (”bästa parti”). Svaren i PSU maj 2008 redovisas i tabell 19. Det vanligaste svaret var ”inget parti” följt av folkpartiet och vänsterpartiet.

¹ Från och med maj 2008 publicerar SCB skattningar av andelen röster vid ”val idag” för partier utanför riksdagen givet att andelen uppgår till minst 2,5 procent (vilket även är gränsen för partistöd).

Vanligaste "näst bästa parti" och partisympati ("bästa parti") bortsett från svaret "inget parti" och "vet ej". Maj 2008

Näst bästa parti	Partisympati maj 2008						
	c	fp	m	kd	mp	s	v
Flest svar	m	m	fp	m	s	v	s
Näst flest	fp	s	c	fp	v	mp	mp
3:dje flest	s	c	kd	c	m	fp	övr

Bland centersympatisörerna toppar moderaterna som det näst bästa partiet med ca 27 procent. Även bland folkpartiets och kristdemokraternas sympatisörer är moderaterna största näst bästa parti med ca 38 respektive 29 procent. Bland moderaternas sympatisörer är folkpartiet näst bästa parti med ca 40 procent.

Vänsterpartiets sympatisörer placerar socialdemokraterna högst som näst bästa parti (ca 50 procent). Även bland miljöpartiets sympatisörer kommer socialdemokraterna högst som näst bästa parti med ca 30 procent. Bland dem med partisympati för socialdemokraterna är vänsterpartiet näst bästa parti med ca 20 procent.

Andelen som svarat "inget parti" bland de olika partiernas sympatisörer varierar stort. Lägst andel har vänsterpartiet med ca 16 procent och högst andel har socialdemokraterna där hela 34 procent av sympatisörerna uppgivit att "inget parti" är näst bäst.

Nettoflöden

Figur 1 Nettoflöden från riksdagsvalet 2006 till maj 2008

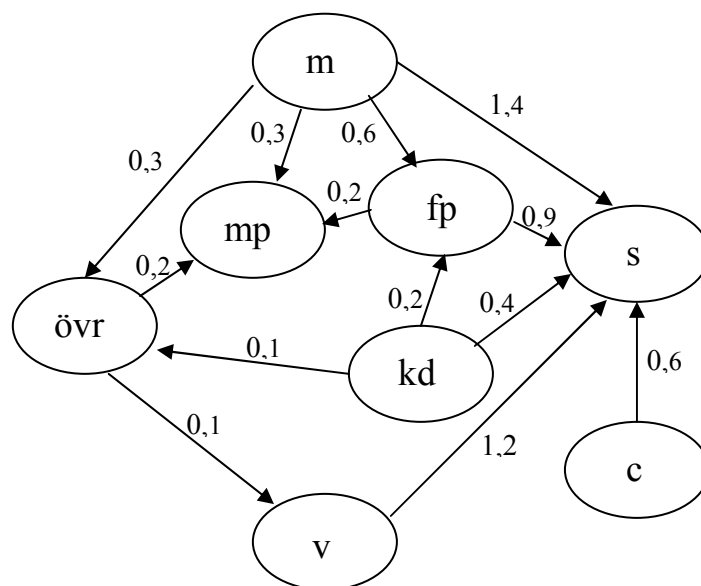

I figur 1 åskådliggörs statistiskt säkerställda nettoflöden från riksdagsvalet 2006 till maj 2008 för de olika partierna. Siffrorna anger signifikanta nettoförluster respektive nettovinster i procent av *samtliga* som lämnat uppgift om valt parti i riksdagsvalet 2006 och dessutom om vilket parti man skulle rösta på vid val i maj 2008.

Flödena kan inte användas för att beräkna totalförändringarna i partiernas väljarandelar från valet 2006 eftersom det också förekommer flöden mellan partierna och "vet ej"-gruppen.

För en tredjedel av urvalet inhämtades uppgiften om partival i riksdagsvalet 2006 redan vid intervjun i maj 2007, för en tredjedel vid intervjun i november 2007 och för den resterande tredjedelen i maj 2008.

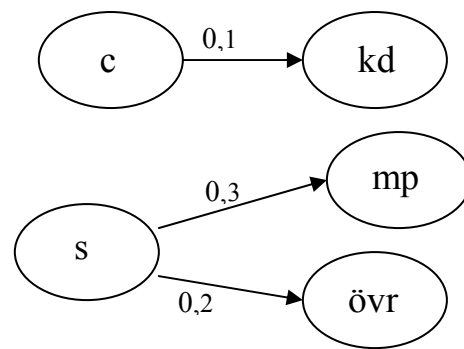
Figur 2 Nettoflöden från november 2007 till maj 2008

I figur 2 åskådliggörs statistiskt säkerställda nettoflöden från november 2007 till maj 2008 för de olika partierna. Siffrorna anger signifikanta nettoförluster respektive nettovinster i procent av *samtliga* som lämnat partisvar eller svarat "vet ej" på frågan om vilket parti man skulle rösta på i val vid respektive undersökningstillfälle.

Tabeller

1. Skattning¹⁾ av valdeltagande om det varit val i maj 2008. Procent (95-procentiga konfidensintervall)

1. Estimated participation in the election "if there were an election today" in May 2008. Percentage (95 per cent confidence interval)

	Valdeltagande om val i maj 2008 ³⁾	
Hela väljarkåren ²⁾	81,6	- 82,3
Centerpartiet	79,8	- 83,2
Folkpartiet	80,0	- 83,1
Moderaterna	82,0	- 83,2
Kristdemokraterna	82,0	- 84,8
Socialdemokraterna	81,6	- 82,5
Vänsterpartiet	79,4	- 83,0
Miljöpartiet	81,1	- 83,8

¹⁾ Skattningen av valdeltagande sker genom ett förfarande som bl. a. innebär att röstningssannolikhet erhållen vid empiriska studier används. Detta liksom övriga skattningsförfaranden beskrivs i Statistiskt meddelande Be 39 SM 8701 "Partisympatiundersökningarna 1984, 1985 och 1986" samt i [Beskrivning av statistiken](#).

²⁾ I riksdagsvalet 1982 var valdeltagandet 91,4 procent, i valet 1985 var det 89,9 procent, i valet 1988 var det 86,0 procent, i valet 1991 var det 86,7 procent, i valet 1994 var det 86,8 procent, i valet 1998 var det 81,4 procent, i valet 2002 var det 80,1 procent och i valet 2006 var valdeltagandet 82,0 procent.

³⁾ Intervallens innebörd: se Fakta om statistiken /Statistikens tillförlitlighet

2. Skattning¹⁾ av valresultatet (partier) om det varit val i maj 2008. Procent (95-procentiga konfidensintervall)

2. Estimated election results "if there were an election today" in May 2008. By party. Percentage (95 per cent confidence interval)

	Valet 1998	Valet 2002	Valet 2006	Om det varit val i maj 2008						
				Skattning maj 2008 ²⁾	Förändring från valet 2006 ²⁾			Förändring från nov. 2007 ²⁾		
C	5,1	6,2	7,9	5,7	- 6,8	-2,2	- -1,1	-0,4	- 0,6	
Fp	4,7	13,4	7,5	6,2	- 7,4	-1,3	- -0,1	-0,3	- 0,9	
M	22,9	15,3	26,2	21,6	- 23,3	-4,7	- -2,9	-1,1	- 0,7	
Kd	11,7	9,1	6,6	4,2	- 5,0	-2,4	- -1,6	-0,4	- 0,5	
S	36,4	39,9	35,0	43,5	- 45,9	8,5	- 10,9	-2,5	- 0,0	
V	12,0	8,4	5,8	4,5	- 5,6	-1,3	- -0,2	-0,6	- 0,5	
Mp	4,5	4,6	5,2	5,3	- 6,6	0,1	- 1,3	0,1	- 1,4	
Övr	2,6	3,1	5,7	3,5	- 4,8	-2,1	- -0,8	-0,3	- 0,9	

¹⁾ Skattningarna i tabellerna 2 och 3 bygger i första hand på svaren på en fråga av typen: "Vilket parti skulle du rösta på om det vore val någon av de närmaste dagarna?". Har frågan inte besvarats med parti används det parti intervjupersonen "sympatiserar" med. I skattningsmodellen ingår både uppgift om partival vid föregående riksdagsval och geografisk region för efterstratifieringen.

Svaren ingår i beräkningarna med olika vikter beroende på den röstningssannolikhet man i det tidigare metodarbetet har funnit bör gälla för olika grupper av intervjupersoner. Bl. a. av den anledningen kan förändringar i valresultatskattningar (tab. 2-3) bli andra än i de enkla partisympatiskattningarna. Partiskattningarna i tabell 2 har kalibrerats så att summan av c, fp, m och kd skall stämma med skattningen för borgerligt block samt summan av s och v med skattningen för socialistiskt block i tabell 3.

Beräkningarna bygger på följande resultat i intervjuunderlaget, med hänsyn tagen till röstningssannolikheterna (procent av hela urvalet):

Uppgivit parti man skulle rösta på (röstningssympati)	60,8 procent
Ej uppgivit röstningssympati men partisympati	4,8 procent
Varken uppgivit röstnings- eller partisympati men valt parti i valet 2006	5,5 procent
Ej uppgivit parti vid intervjun eller ej intervjuad	28,9 procent

De som inte tilldelats något parti har fördelats på de sju riksdagspartierna och "övriga" i samma proportioner som de svarande fördelar sig (se SM Be39 SM8701 eller [Beskrivning av statistiken](#)).

Personer som inte kunde eller inte ville uppge något parti tillfrågades om de sympatiserade med eller tänkte rösta på något av de borgerliga partierna eller på något av de socialistiska partierna. Dessa svar

tillsammans med partisvaren c, fp, m och kd respektive s och v har använts för skattningarna av blocken i tabell 3.

²⁾ Intervallens innebörd: se [Fakta om statistiken /Statistikens tillförlitlighet](#).

3. Skattning¹⁾ av valresultat (partiblock) om det varit val i maj 2008. Procent (95-procentiga konfidensintervall)

3. Estimated election results "if there were an election today" in May 2008. By party block. Percentage (95 per cent confidence interval)

	Valet 1998	Valet 2002	Valet 2006	Om det varit val i maj 2008							
				Skattning maj 2008 ²⁾		Förändr. från valet 2006 ²⁾		Förändr. från nov. 2007 ²⁾			
Borgerligt block	44,5	44,0	48,2	39,1	- 41,1	-9,1	-	-7,1	-0,8	-	1,2
Socialistiskt block	48,4	48,2	40,8	48,7	- 50,8	7,8	-	10,0	-2,4	-	-0,2
Övriga	7,1	7,8	10,9	9,4	- 10,8	-1,5	-	-0,1	0,4	-	1,8

¹⁾ Skattningarna har beräknats på motsvarande sätt som i tabell 2. Andelen som uppgivit partiblock var (procent av hela urvalet):

Uppgivit röstningssympati (parti eller block)	68,9 procent
Ej uppgivit röstningssympati men partiblockssympati	3,3 procent
Varken uppgivit röstnings- eller partiblockssympati men valt block i valet 2006	2,0 procent
Ej uppgivit partiblock vid intervjun eller ej intervjuad	25,9 procent

²⁾ Intervallens innebörd: se [Fakta om statistiken /Statistikens tillförlitlighet](#)

Diagram

1. Om det varit val idag (november 1972 – maj 2008)

1. If there were an election to the Riksdag today (Nov 1972– May 2008)

Procent

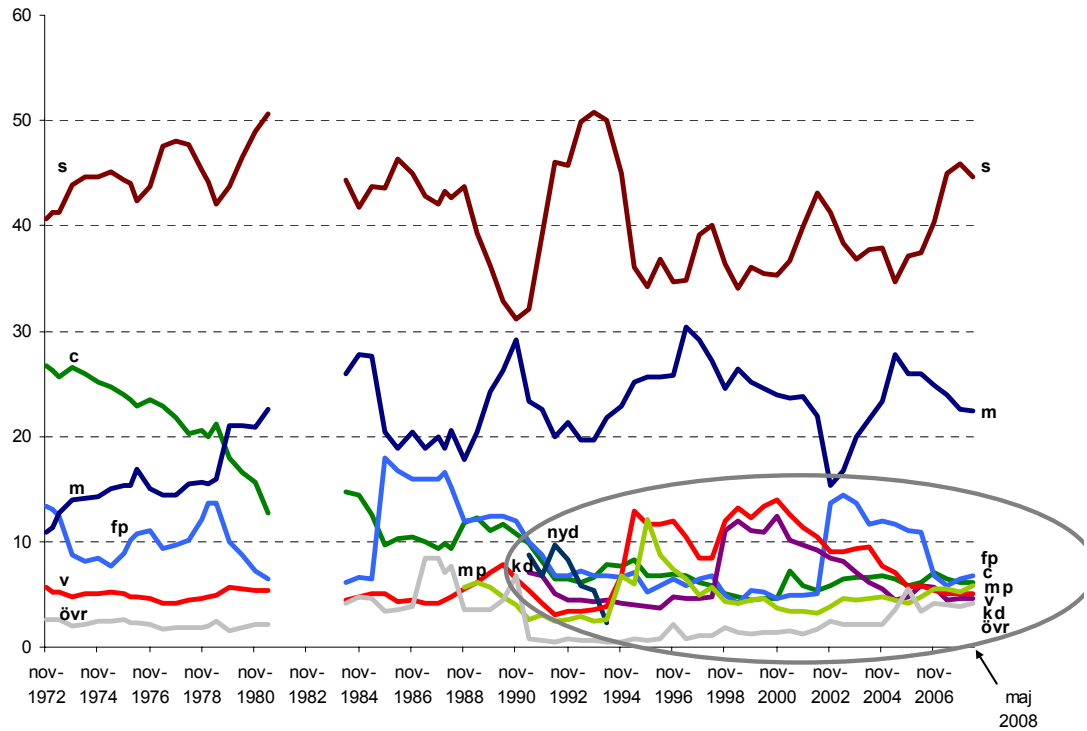

Förstoring av diagrammet: de mindre partierna

Procent

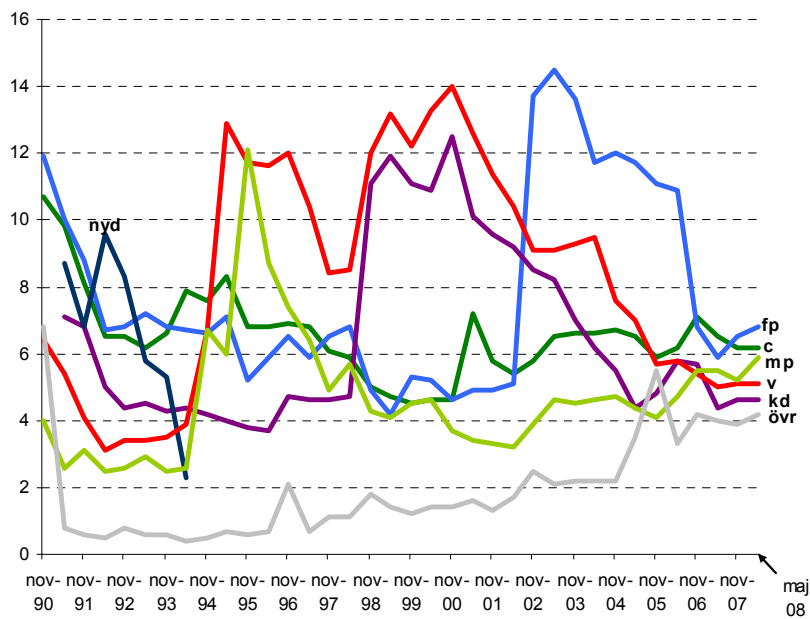

Fakta om statistiken

Detta omfattar statistiken

Partisymptiundersökningen (PSU) i maj 2008 är den fjärde Partisymptiundersökningen som SCB genomför efter riksdagsvalet i september 2006. PSU omfattar nu mer än en 35-årig tidsserie med början i november 1972.

Syftet med undersökningarna är att ge kvantitativ information om partisymptiernas ("bästa parti") fördelning i såväl hela som delar av väljarkåren. Både situationen vid ett visst undersökningstillfälle och förändringar från tidigare undersökningar skall belysas. Dessutom skall resultat "om det vore riksdagsval idag" samt nettoflöden mellan olika partier jämfört både med senaste val och föregående undersökning skattas liksom röstningsbenägenheten i olika partigrupper.

Även andra politiska opinioner i samhället kan följas av PSU. Så har t.ex. varit fallet sedan maj 1992 när det gäller EU-sympatierna i väljarkåren. Mellan november 1997 och maj 2003 mättes EMU-sympatierna i PSU och sedan maj 2004 Euro-sympatierna.

Definitioner och förklaringar

Partiförkortningar

c	Centerpartiet	s	Socialdemokraterna
fp	Folkpartiet	v	Vänsterpartiet
m	Moderaterna	mp	Miljöpartiet
kd	Kristdemokraterna	övr	Övriga

Så görs statistiken

PSU i maj 2008 genomfördes som telefonintervju med ett riksomfattande slumpmässigt sannolikhetsurval omfattande 9 501 i riksdagsval röstberättigade personer utan övre åldersgräns. Av dessa har 12,0 procent ej anträffats (inkl. hemligt telefonnummer och saknar telefon), 3,1 procent varit alltför sjuka för att intervjuas samt 13,2 procent inte velat delta i intervjun. Det totala individbortfallet uppgår alltså till 28,2 procent. Det förekommer också att personer inte velat besvara vissa frågor.

Intervjuerna gjordes per telefon under perioden den 28 april till den 25 maj.

Partisymptiundersökningen från SCB genomförs nästa gång i november och publiceras i december 2008.

Statistikens tillförlitlighet

Tillförlitligheten i de redovisade skattningarna påverkas dels av slumpmässiga förhållanden och dels av icke-slumpmässiga (systematiska) förhållanden. Den största delen av det slumpmässiga "felet" kan hänföras till att PSU är en urvalsundersökning – "felets" storlek sammanhänger i första hand med urvalsstorleken och antalet svarande i förhandenvarande redovisningsgrupp men också med storleken på procenttalet som skall skattas. De systematiska "felen" torde främst bero på svarsbeteende och minnesluckor.

Resultaten av undersökningen presenteras i intervall eller punktskattningar \pm felmarginaler. Felmarginalen (osäkerhetstalet) är lika med procentskattningens dubbla standardavvikelse. Det intervall som bildas av procentskattningen \pm felmarginalen blir således ett 95-procentigt konfidensintervall d.v.s. ett in-

tervall som med 95 procents sannolikhet innehåller det riktiga populationsvärdet om inga systematiska fel förekommer.

Felmarginaler vid jämförelser med tidigare PSU i tabellerna 4-17

Vid jämförelse tillbaka i tiden till tidigare PSU måste den statistiska osäkerheten i de skattade procenttalen beaktas. Som en tumregel gäller att om skillnaden mellan två procenttal från två på varandra följande undersökningar är större än det största av osäkerhetstalen så är skillnaden statistiskt säkerställd (signifikant på 95-procentsnivå). Osäkerhetstalet (felmarginalen) är dubbla standardavvikelsen och står efter \pm i tabellerna.

Gör man jämförelsen två steg tillbaka skall osäkerhetstalet multipliceras med 1,2 och den så erhållna felmarginalen jämföras med skillnaden mellan procentskattningarna. Görs jämförelsen längre tillbaks i tiden skall osäkerhetstalet multipliceras med 1,4.

Ovanstående tumregler gäller endast Partisymptatiundersökningen (PSU) från SCB och inte andra undersökningar som ofta har en urvalsdesign som gör att skillnaderna mellan två undersökningar måste vara betydligt större för att vara statistiskt säkerställda.

Lathund för PSU:

Osäkerhetstalet (\pm ost) för det procenttal som ligger närmast 50%	Vid jämförelse med förra undersökningen skall förändringen vara minst (=ost)	Vid jämförelse med förrförra undersökningen skall förändringen vara minst (=1,2*ost)	Vid jämförelse med tidigare undersökningar skall förändringen vara minst (=1,4*ost)
0,4	0,4	0,5	0,6
0,6	0,6	0,7	0,8
0,8	0,8	1,0	1,1
1,0	1,0	1,2	1,4
1,2	1,2	1,4	1,7
1,4	1,4	1,7	2,0
1,6	1,6	1,9	2,2
1,8	1,8	2,2	2,5
2,0	2,0	2,4	2,8
2,3	2,3	2,8	3,2
2,6	2,6	3,1	3,6
3,0	3,0	3,6	4,2
3,5	3,5	4,2	4,9
4,0	4,0	4,8	5,6
4,5	4,5	5,4	6,3
5,0	5,0	6,0	7,0
5,5	5,5	6,6	7,7
6,0	6,0	7,2	8,4
6,5	6,5	7,8	9,1
7,0	7,0	8,4	9,8
7,5	7,5	9,0	10,5
8,0	8,0	9,6	11,2
8,5	8,5	10,2	11,9
9,0	9,0	10,8	12,6

Bra att veta

Övrig publicering

Partisymptatiundersökningen finns bland annat publicerad på SCB:s webbplats (www.scb.se): [Partisymptatiundersökningen](#) och i [Sveriges statistiska databaser](#).

Mer information om statistiken ges i [Beskrivningar av statistiken](#) på SCB:s webbplats.

In English

Summary

The Party Preference Survey (Partisymptatiundersökningen - PSU) has been conducted by Statistics Sweden (SCB) twice a year, in May and November, since 1972 (Sollander, S. (1979): *The Swedish Party Preference Surveys*. Survey Statistician No. 1, February 1979).

PSU is a telephone interview survey based on a simple random sample of about 9000 citizens of voting age with no upper age limit. The interviews are conducted over a period of three weeks. Non-response averages about 26 per cent ("not at home" about 12 per cent (including unlisted telephone numbers), those indisposed, etc. about 3 per cent and refusals about 12 per cent).

As PSU is based on a sample the percentages presented are estimates. The degree of uncertainty for an estimate is depending on the percentage estimated and on the number of respondents. The interval formed by the *estimate* ± *error margin* is a 95-percent confidence interval roughly providing 95 percent certainty that the true percentage falls between the upper and lower bounds of the interval.

List of tables

- | | |
|---|----|
| 1. Estimated participation in the election "if there were an election today" in May 2008. Percentage (95 per cent confidence interval) | 9 |
| 2. Estimated election results "if there were an election today" in May 2008. By party. Percentage (95 per cent confidence interval) | 9 |
| 3. Estimated election results "if there were an election today" in May 2008. By party block. Percentage (95 per cent confidence interval) | 10 |

List of terms

s	socialdemokraterna	The Social Democrats
c	centerpartiet	The Centre Party
fp	folkpartiet	The Liberal Party
m	moderaterna	The Moderate Party
kd	kristdemokraterna	The Christian Democrats
v	vänsterpartiet	The Left Party
mp	miljöpartiet	The Green Party
övr	övriga partier	Other parties
	borgerligt block	non-socialist parties
	socialistiskt block	socialist parties
	felmarginal	error margin
	förändring	change
	konfidensintervall	confidence interval
	kvinnor	women
	kön	sex
	män	men
	procent	per cent
	skattning	estimate
	valresultat	election results
	valdeltagande	participation in the election
	valet	the election
	övriga	others

Fler tabeller

- 4 Ålder och partisynpati
- 5 Kön, ålder och partisynpati
- 6 Civilstånd, ålder och partisynpati
- 7 Antal barn, ålder och partisynpati
- 8 Inkomst och partisynpati
- 9 Region och partisynpati
- 10 Socio-ekonomisk grupp och partisynpati
- 11 Sysselsättningsstatus och partisynpati
- 12 Sektor, kön och partisynpati
- 13 Fackförbund, kön och partisynpati
- 14 Boendeform och partisynpati
- 15 Tätortsbefolkning och partisynpati
- 16 Utbildningsnivå, kön och partisynpati
- 17 Utländsk/svensk bakgrund, kön och partisynpati
- 18 Partival nu och partisynpati nu
- 19 Näst bästa parti nu och partisynpati nu
- 20 Valdeltagande nu och valt parti i riksdagsvalet 2006
- 21 Partival nu och valt parti i riksdagsvalet 2006
- 22 Partival nu och partival i förra undersökningen

Tabell 4 Partisympatier efter ålder vid intervjuårets slut

Redovisade skattningar är procenttal \pm dubbla standardavvikelsen. Det intervall som bildas utgör ett 95-procentigt konfidensintervall, dvs ett intervall som med 95% sannolikhet innehåller det riktiga populationsvärdet om inga systematiska fel förekommer

Partisympatifördelningar är *ej* direkt jämförbara med valresultat bl.a. eftersom frågorna *ej* gäller "partival" utan "bästa parti"

	Med partisympati %									Hela nettourvalet %					
	c	fp	m	kd	mp	s	v	övr	S:a	Med parti-sympati	Ingen sympati Vet ej	Vägrat	Ej an-träffad	S:a	Antal i urvalet
Hela väljarkåren															
maj 2006	6.0 \pm 0.7	8.9 \pm 0.8	27.8 \pm 1.2	4.0 \pm 0.5	4.9 \pm 0.6	40.4 \pm 1.4	6.0 \pm 0.7	2.1 \pm 0.4	100	53.3 \pm 1.0	18.4 \pm 0.8	16.0 \pm 0.7	12.3 \pm 0.7	100	9 331
nov 2006	7.4 \pm 0.7	7.3 \pm 0.7	27.2 \pm 1.2	5.0 \pm 0.6	5.9 \pm 0.6	38.6 \pm 1.3	5.7 \pm 0.6	2.8 \pm 0.4	100	60.6 \pm 1.0	13.0 \pm 0.7	13.9 \pm 0.7	12.5 \pm 0.7	100	9 294
maj 2007	6.0 \pm 0.6	6.5 \pm 0.7	25.8 \pm 1.2	3.9 \pm 0.5	6.1 \pm 0.6	44.0 \pm 1.3	5.3 \pm 0.6	2.4 \pm 0.4	100	58.1 \pm 1.0	14.1 \pm 0.7	13.4 \pm 0.7	14.5 \pm 0.7	100	9 426
nov 2007	5.6 \pm 0.6	6.9 \pm 0.7	25.3 \pm 1.2	3.4 \pm 0.5	5.7 \pm 0.6	45.2 \pm 1.3	5.7 \pm 0.6	2.3 \pm 0.4	100	57.0 \pm 1.0	15.3 \pm 0.7	13.1 \pm 0.7	14.6 \pm 0.7	100	9 383
maj 2008	5.6 \pm 0.6	7.0 \pm 0.7	24.1 \pm 1.2	3.5 \pm 0.5	6.4 \pm 0.7	45.3 \pm 1.4	5.4 \pm 0.6	2.7 \pm 0.4	100	54.8 \pm 1.0	15.5 \pm 0.7	14.7 \pm 0.7	15.1 \pm 0.7	100	9 501
18 - 21 år förstagsväljare i val vid respektive undersökningstillfälle															
maj 2006	5.6 \pm 2.6	11.4 \pm 3.6	25.8 \pm 4.9	2.3 \pm 1.7	9.2 \pm 3.2	31.7 \pm 5.2	10.1 \pm 3.4	3.9 \pm 2.2	100	52.4 \pm 4.1	30.7 \pm 3.7	8.2 \pm 2.2	8.7 \pm 2.3	100	584
nov 2006	0.0 \pm 0.0	0.0 \pm 0.0	0.0 \pm 0.0	0.0 \pm 0.0	0.0 \pm 0.0	0.0 \pm 0.0	0.0 \pm 0.0	0.0 \pm 0.0	100	0.0 \pm 0.0	0.0 \pm 0.0	0.0 \pm 0.0	0.0 \pm 0.0	0	0
maj 2007	1.3 \pm 2.5	11.4 \pm 7.0	27.9 \pm 9.9	2.5 \pm 3.5	5.1 \pm 4.8	34.2 \pm 10.5	13.9 \pm 7.6	3.8 \pm 4.2	100	49.1 \pm 7.7	31.1 \pm 7.2	5.0 \pm 3.4	14.9 \pm 5.5	100	161
nov 2007	1.3 \pm 2.5	3.9 \pm 4.3	31.2 \pm 10.4	2.6 \pm 3.6	11.7 \pm 7.2	37.7 \pm 10.8	7.8 \pm 6.0	3.9 \pm 4.3	100	47.2 \pm 7.7	35.0 \pm 7.3	6.1 \pm 3.7	11.7 \pm 4.9	100	163
maj 2008	2.8 \pm 2.7	7.7 \pm 4.4	20.3 \pm 6.6	1.4 \pm 1.9	12.6 \pm 5.4	39.9 \pm 8.0	7.0 \pm 4.2	8.4 \pm 4.5	100	43.1 \pm 5.3	31.9 \pm 5.0	8.4 \pm 3.0	16.6 \pm 4.0	100	332
18 - 24 år röstberättigade i val som föregått resp undersökningstillfälle															
maj 2006	2.4 \pm 2.3	10.0 \pm 4.5	27.7 \pm 6.7	1.8 \pm 2.0	10.0 \pm 4.5	34.1 \pm 7.1	11.2 \pm 4.7	2.9 \pm 2.5	100	48.3 \pm 5.2	22.7 \pm 4.4	10.5 \pm 3.2	18.5 \pm 4.1	100	352
nov 2006	6.2 \pm 2.0	9.5 \pm 2.4	23.2 \pm 3.5	2.5 \pm 1.3	12.5 \pm 2.7	32.6 \pm 3.9	7.8 \pm 2.2	5.8 \pm 1.9	100	60.9 \pm 3.1	17.0 \pm 2.4	7.6 \pm 1.7	14.5 \pm 2.3	100	933
maj 2007	5.6 \pm 2.1	8.1 \pm 2.5	21.1 \pm 3.7	1.3 \pm 1.0	12.3 \pm 2.9	36.7 \pm 4.3	10.0 \pm 2.7	4.8 \pm 1.9	100	56.3 \pm 3.3	18.5 \pm 2.6	8.3 \pm 1.9	16.9 \pm 2.5	100	851
nov 2007	5.8 \pm 2.2	7.7 \pm 2.5	21.9 \pm 3.8	2.2 \pm 1.4	9.5 \pm 2.7	40.3 \pm 4.5	9.5 \pm 2.7	3.1 \pm 1.6	100	52.7 \pm 3.3	19.4 \pm 2.6	7.5 \pm 1.8	20.5 \pm 2.7	100	858
maj 2008	6.1 \pm 2.5	6.1 \pm 2.5	17.4 \pm 4.0	2.0 \pm 1.5	10.1 \pm 3.2	47.8 \pm 5.3	7.5 \pm 2.8	2.9 \pm 1.8	100	49.2 \pm 3.7	22.0 \pm 3.1	10.6 \pm 2.3	18.3 \pm 2.9	100	701
25 - 29 år															
maj 2006	3.9 \pm 2.1	13.5 \pm 3.8	26.1 \pm 4.9	4.2 \pm 2.2	7.1 \pm 2.9	35.7 \pm 5.3	7.4 \pm 2.9	2.3 \pm 1.7	100	49.0 \pm 3.9	21.9 \pm 3.2	11.2 \pm 2.5	18.0 \pm 3.0	100	635
nov 2006	6.3 \pm 2.5	9.0 \pm 2.9	25.9 \pm 4.4	3.2 \pm 1.8	10.0 \pm 3.0	32.7 \pm 4.7	9.0 \pm 2.9	4.0 \pm 2.0	100	57.8 \pm 3.8	16.2 \pm 2.8	7.8 \pm 2.1	18.3 \pm 3.0	100	656
maj 2007	4.7 \pm 2.1	8.1 \pm 2.7	19.6 \pm 4.0	2.6 \pm 1.6	11.3 \pm 3.2	40.1 \pm 4.9	7.3 \pm 2.6	6.3 \pm 2.4	100	56.3 \pm 3.7	16.8 \pm 2.8	5.7 \pm 1.8	21.2 \pm 3.1	100	679
nov 2007	4.0 \pm 2.0	7.9 \pm 2.8	22.3 \pm 4.3	1.4 \pm 1.2	12.4 \pm 3.4	40.4 \pm 5.1	6.2 \pm 2.5	5.4 \pm 2.4	100	53.8 \pm 3.8	19.9 \pm 3.1	6.7 \pm 1.9	19.6 \pm 3.0	100	658
maj 2008	2.9 \pm 1.8	9.1 \pm 3.0	27.1 \pm 4.7	0.6 \pm 0.8	12.6 \pm 3.5	35.7 \pm 5.0	7.1 \pm 2.7	4.9 \pm 2.3	100	53.0 \pm 3.8	17.1 \pm 2.9	10.2 \pm 2.3	19.7 \pm 3.0	100	660
30 - 34 år															
maj 2006	4.0 \pm 1.9	10.9 \pm 3.0	30.4 \pm 4.4	3.6 \pm 1.8	7.6 \pm 2.5	37.5 \pm 4.6	4.3 \pm 1.9	1.7 \pm 1.2	100	56.2 \pm 3.6	18.3 \pm 2.8	14.8 \pm 2.5	10.7 \pm 2.2	100	749
nov 2006	4.6 \pm 1.8	6.7 \pm 2.2	30.3 \pm 4.0	5.7 \pm 2.0	9.5 \pm 2.6	35.1 \pm 4.2	5.7 \pm 2.0	2.4 \pm 1.3	100	67.1 \pm 3.4	11.4 \pm 2.3	10.5 \pm 2.2	11.0 \pm 2.2	100	753
maj 2007	3.6 \pm 1.8	4.3 \pm 1.9	27.8 \pm 4.2	4.1 \pm 1.9	8.4 \pm 2.6	42.8 \pm 4.6	5.5 \pm 2.1	3.4 \pm 1.7	100	60.7 \pm 3.6	13.1 \pm 2.5	12.0 \pm 2.4	14.1 \pm 2.5	100	723
nov 2007	4.3 \pm 2.0	5.0 \pm 2.1	30.5 \pm 4.4	2.6 \pm 1.5	8.2 \pm 2.6	40.3 \pm 4.7	5.5 \pm 2.2	3.6 \pm 1.8	100	57.8 \pm 3.6	17.1 \pm 2.8	9.0 \pm 2.1	16.1 \pm 2.7	100	721
maj 2008	4.8 \pm 2.1	6.0 \pm 2.3	25.3 \pm 4.3	2.8 \pm 1.6	10.3 \pm 3.0	41.9 \pm 4.8	6.0 \pm 2.3	3.0 \pm 1.7	100	57.3 \pm 3.7	15.2 \pm 2.7	10.9 \pm 2.3	16.5 \pm 2.8	100	696

Tabell 4 Partisympatier efter ålder vid intervjuårets slut
(forts)

	Med partisympati %									Hela nettourvalet %					
	c	fp	m	kd	mp	s	v	övr	S:a	Med parti-sympati	Ingen sympati Vet ej	Vägrat	Ej anträffad	S:a	Antal i urvalet
35 - 39 år															
maj 2006	3.5 ± 1.8	9.4 ± 2.8	34.2 ± 4.5	4.2 ± 1.9	4.7 ± 2.0	35.8 ± 4.6	5.9 ± 2.2	2.3 ± 1.4	100	52.8 ± 3.4	20.4 ± 2.8	16.7 ± 2.6	10.1 ± 2.1	100	809
nov 2006	7.5 ± 2.2	6.9 ± 2.2	29.5 ± 3.9	4.7 ± 1.8	6.7 ± 2.1	37.9 ± 4.1	3.7 ± 1.6	3.0 ± 1.4	100	65.9 ± 3.3	13.6 ± 2.4	12.6 ± 2.3	8.0 ± 1.9	100	812
maj 2007	5.1 ± 2.0	7.4 ± 2.3	28.0 ± 4.0	4.1 ± 1.8	8.9 ± 2.5	41.2 ± 4.4	3.7 ± 1.7	1.7 ± 1.1	100	63.6 ± 3.4	10.7 ± 2.2	12.2 ± 2.3	13.5 ± 2.4	100	764
nov 2007	3.8 ± 1.7	7.6 ± 2.4	31.4 ± 4.2	1.9 ± 1.2	8.2 ± 2.5	42.3 ± 4.4	3.0 ± 1.5	1.9 ± 1.2	100	61.9 ± 3.4	13.7 ± 2.4	11.2 ± 2.2	13.2 ± 2.4	100	767
maj 2008	4.3 ± 1.9	5.2 ± 2.1	31.6 ± 4.4	3.1 ± 1.6	9.9 ± 2.8	40.8 ± 4.7	2.8 ± 1.6	2.4 ± 1.4	100	59.1 ± 3.6	15.2 ± 2.6	10.0 ± 2.2	15.7 ± 2.7	100	718
40 - 44 år															
maj 2006	4.9 ± 2.0	8.5 ± 2.6	27.9 ± 4.2	4.2 ± 1.9	4.9 ± 2.0	41.3 ± 4.6	6.5 ± 2.3	1.8 ± 1.2	100	54.0 ± 3.4	19.7 ± 2.7	15.3 ± 2.5	11.0 ± 2.1	100	829
nov 2006	6.4 ± 2.1	7.2 ± 2.2	27.3 ± 3.8	5.4 ± 2.0	5.4 ± 2.0	39.1 ± 4.2	7.2 ± 2.2	2.1 ± 1.2	100	62.6 ± 3.3	12.6 ± 2.3	13.7 ± 2.3	11.1 ± 2.2	100	826
maj 2007	5.2 ± 1.9	5.8 ± 2.0	30.0 ± 4.0	4.4 ± 1.8	7.1 ± 2.3	41.9 ± 4.3	4.6 ± 1.8	1.2 ± 1.0	100	58.7 ± 3.3	14.1 ± 2.3	14.1 ± 2.3	13.1 ± 2.3	100	858
nov 2007	2.6 ± 1.4	5.3 ± 2.0	26.9 ± 3.9	4.1 ± 1.7	6.3 ± 2.1	48.0 ± 4.4	5.9 ± 2.1	1.0 ± 0.9	100	58.7 ± 3.3	14.2 ± 2.4	13.8 ± 2.3	13.3 ± 2.3	100	841
maj 2008	4.7 ± 1.9	7.5 ± 2.3	28.3 ± 4.0	3.9 ± 1.7	5.5 ± 2.0	44.6 ± 4.4	4.7 ± 1.9	0.8 ± 0.8	100	56.0 ± 3.3	13.8 ± 2.3	15.9 ± 2.4	14.4 ± 2.3	100	877
45 - 49 år															
maj 2006	4.5 ± 2.0	7.3 ± 2.5	28.4 ± 4.3	3.3 ± 1.7	5.4 ± 2.2	39.5 ± 4.7	9.2 ± 2.8	2.4 ± 1.5	100	55.4 ± 3.5	20.3 ± 2.9	15.5 ± 2.6	8.8 ± 2.0	100	763
nov 2006	5.3 ± 2.1	5.3 ± 2.1	29.3 ± 4.2	5.3 ± 2.1	4.9 ± 2.0	40.1 ± 4.5	8.0 ± 2.5	1.8 ± 1.2	100	59.9 ± 3.5	12.9 ± 2.4	16.6 ± 2.7	10.6 ± 2.2	100	753
maj 2007	4.4 ± 1.9	6.7 ± 2.4	26.1 ± 4.1	3.0 ± 1.6	7.2 ± 2.4	43.7 ± 4.7	7.6 ± 2.5	1.4 ± 1.1	100	57.4 ± 3.5	14.2 ± 2.5	16.5 ± 2.7	11.9 ± 2.3	100	754
nov 2007	4.7 ± 2.0	7.2 ± 2.4	24.9 ± 4.0	3.8 ± 1.8	4.7 ± 2.0	42.7 ± 4.6	10.3 ± 2.8	1.6 ± 1.2	100	59.0 ± 3.5	16.1 ± 2.6	13.3 ± 2.4	11.7 ± 2.3	100	754
maj 2008	5.7 ± 2.2	5.9 ± 2.2	22.9 ± 3.9	3.6 ± 1.8	7.9 ± 2.5	43.3 ± 4.6	8.2 ± 2.6	2.5 ± 1.5	100	56.6 ± 3.5	15.5 ± 2.5	15.5 ± 2.5	12.3 ± 2.3	100	779
50 - 54 år															
maj 2006	6.4 ± 2.2	7.0 ± 2.4	27.5 ± 4.1	2.6 ± 1.5	3.7 ± 1.7	42.6 ± 4.5	9.0 ± 2.6	1.1 ± 1.0	100	57.0 ± 3.4	17.3 ± 2.6	18.1 ± 2.7	7.6 ± 1.8	100	798
nov 2006	8.3 ± 2.4	4.5 ± 1.8	24.5 ± 3.7	4.3 ± 1.8	4.5 ± 1.8	43.4 ± 4.3	8.1 ± 2.4	2.4 ± 1.3	100	62.5 ± 3.3	12.6 ± 2.3	16.0 ± 2.5	8.9 ± 2.0	100	811
maj 2007	4.7 ± 1.9	3.8 ± 1.7	21.5 ± 3.7	3.2 ± 1.6	3.4 ± 1.6	53.4 ± 4.5	8.3 ± 2.5	1.7 ± 1.2	100	57.7 ± 3.4	13.1 ± 2.3	15.8 ± 2.5	13.4 ± 2.3	100	815
nov 2007	4.3 ± 1.8	4.5 ± 1.9	20.0 ± 3.6	2.6 ± 1.4	3.8 ± 1.7	53.9 ± 4.5	9.6 ± 2.7	1.3 ± 1.0	100	57.3 ± 3.4	14.3 ± 2.4	16.1 ± 2.5	12.2 ± 2.2	100	818
maj 2008	3.7 ± 1.7	7.4 ± 2.4	20.6 ± 3.7	3.9 ± 1.8	4.1 ± 1.8	48.8 ± 4.6	10.2 ± 2.8	1.3 ± 1.0	100	57.7 ± 3.4	12.6 ± 2.3	17.0 ± 2.6	12.6 ± 2.3	100	799
55 - 59 år															
maj 2006	6.4 ± 2.3	8.2 ± 2.5	25.4 ± 4.0	3.8 ± 1.8	5.3 ± 2.1	42.6 ± 4.6	6.4 ± 2.3	2.0 ± 1.3	100	55.2 ± 3.4	16.9 ± 2.6	17.5 ± 2.6	10.4 ± 2.1	100	821
nov 2006	8.0 ± 2.4	8.8 ± 2.5	25.4 ± 3.8	4.3 ± 1.8	5.9 ± 2.0	39.3 ± 4.2	4.9 ± 1.9	3.3 ± 1.6	100	61.6 ± 3.3	12.2 ± 2.2	16.4 ± 2.5	9.8 ± 2.0	100	829
maj 2007	8.6 ± 2.5	5.2 ± 2.0	23.6 ± 3.8	4.2 ± 1.8	4.4 ± 1.8	45.7 ± 4.5	5.9 ± 2.1	2.5 ± 1.4	100	61.1 ± 3.4	11.6 ± 2.2	17.4 ± 2.7	10.0 ± 2.1	100	784
nov 2007	7.2 ± 2.3	5.9 ± 2.1	22.4 ± 3.8	3.0 ± 1.5	5.3 ± 2.0	47.2 ± 4.5	7.2 ± 2.3	1.9 ± 1.2	100	61.4 ± 3.4	12.3 ± 2.3	15.4 ± 2.6	10.9 ± 2.2	100	771
maj 2008	6.6 ± 2.4	5.4 ± 2.2	20.1 ± 3.8	2.6 ± 1.5	5.9 ± 2.2	49.8 ± 4.8	7.3 ± 2.5	2.4 ± 1.4	100	57.6 ± 3.6	13.5 ± 2.5	17.5 ± 2.8	11.4 ± 2.3	100	736
60 - 64 år															
maj 2006	8.3 ± 2.5	10.0 ± 2.7	26.1 ± 4.0	4.2 ± 1.8	2.8 ± 1.5	42.8 ± 4.5	3.8 ± 1.7	2.1 ± 1.3	100	59.0 ± 3.4	15.6 ± 2.5	17.3 ± 2.6	8.1 ± 1.9	100	800
nov 2006	8.3 ± 2.4	7.5 ± 2.3	28.0 ± 4.0	6.7 ± 2.2	3.6 ± 1.7	40.1 ± 4.3	4.4 ± 1.8	1.4 ± 1.0	100	62.7 ± 3.4	13.7 ± 2.4	14.8 ± 2.5	8.9 ± 2.0	100	791
maj 2007	7.1 ± 2.2	6.9 ± 2.2	29.1 ± 4.0	3.2 ± 1.5	3.7 ± 1.7	46.1 ± 4.3	3.0 ± 1.5	1.0 ± 0.9	100	61.6 ± 3.3	13.8 ± 2.4	13.6 ± 2.3	11.0 ± 2.1	100	825
nov 2007	7.3 ± 2.2	8.8 ± 2.4	26.9 ± 3.8	3.2 ± 1.5	3.4 ± 1.5	45.7 ± 4.2	3.4 ± 1.5	1.3 ± 1.0	100	62.2 ± 3.3	12.3 ± 2.2	14.7 ± 2.4	10.9 ± 2.1	100	856
maj 2008	5.6 ± 2.0	5.4 ± 2.0	26.7 ± 3.9	3.2 ± 1.6	4.0 ± 1.7	49.5 ± 4.4	3.8 ± 1.7	1.8 ± 1.2	100	59.0 ± 3.3	13.8 ± 2.3	16.1 ± 2.5	11.1 ± 2.1	100	846

Tabell 4 Partisympatier efter ålder vid intervjuårets slut
(forts)

	Med partisympati %									Hela nettourvalet %					
	c	fp	m	kd	mp	s	v	övr	S:a	Med parti-sympati	Ingen sympati Vet ej	Vägrat	Ej anträffad	S:a	Antal i urvalet
65 - 69 år															
maj 2006	7.5 ± 2.8	8.1 ± 2.9	24.9 ± 4.6	6.1 ± 2.5	3.8 ± 2.0	45.1 ± 5.2	3.2 ± 1.9	1.5 ± 1.3	100	60.2 ± 4.0	14.8 ± 2.9	16.5 ± 3.0	8.5 ± 2.3	100	575
nov 2006	9.0 ± 2.9	7.9 ± 2.8	28.9 ± 4.6	7.4 ± 2.7	1.9 ± 1.4	38.7 ± 5.0	3.8 ± 2.0	2.5 ± 1.6	100	64.1 ± 3.9	10.1 ± 2.5	17.5 ± 3.1	8.4 ± 2.3	100	573
maj 2007	8.1 ± 2.7	9.7 ± 3.0	29.5 ± 4.6	6.0 ± 2.4	2.4 ± 1.5	40.5 ± 4.9	2.4 ± 1.5	1.6 ± 1.2	100	62.1 ± 3.8	12.0 ± 2.6	15.4 ± 2.9	10.5 ± 2.4	100	617
nov 2007	6.8 ± 2.6	8.2 ± 2.8	28.0 ± 4.6	7.6 ± 2.7	2.7 ± 1.7	42.4 ± 5.1	2.2 ± 1.5	2.2 ± 1.5	100	61.1 ± 3.9	13.0 ± 2.7	16.1 ± 2.9	9.8 ± 2.4	100	602
maj 2008	5.3 ± 2.2	11.6 ± 3.2	25.0 ± 4.3	5.6 ± 2.3	2.5 ± 1.6	43.2 ± 4.9	3.3 ± 1.8	3.5 ± 1.8	100	60.1 ± 3.7	14.6 ± 2.7	16.1 ± 2.8	9.3 ± 2.2	100	659
70 - 74 år															
maj 2006	10.2 ± 3.9	6.4 ± 3.1	30.1 ± 5.9	5.9 ± 3.0	1.7 ± 1.7	40.3 ± 6.3	2.1 ± 1.8	3.4 ± 2.3	100	50.8 ± 4.5	16.8 ± 3.4	19.8 ± 3.6	12.7 ± 3.0	100	465
nov 2006	12.0 ± 4.0	6.0 ± 2.9	26.4 ± 5.5	6.0 ± 2.9	2.4 ± 1.9	37.6 ± 6.0	5.2 ± 2.8	4.4 ± 2.5	100	56.1 ± 4.6	11.2 ± 2.9	19.3 ± 3.7	13.5 ± 3.2	100	446
maj 2007	7.2 ± 3.1	6.0 ± 2.9	27.6 ± 5.4	5.3 ± 2.7	3.0 ± 2.1	46.4 ± 6.0	1.9 ± 1.6	2.6 ± 1.9	100	58.2 ± 4.5	14.1 ± 3.2	17.6 ± 3.5	10.1 ± 2.8	100	455
nov 2007	8.4 ± 3.4	6.9 ± 3.1	24.5 ± 5.2	3.8 ± 2.3	2.3 ± 1.8	49.4 ± 6.1	1.2 ± 1.3	3.5 ± 2.2	100	56.9 ± 4.5	13.7 ± 3.2	19.4 ± 3.6	10.0 ± 2.8	100	459
maj 2008	7.5 ± 3.2	6.7 ± 3.0	23.6 ± 5.1	5.2 ± 2.7	2.6 ± 1.9	47.9 ± 6.0	2.3 ± 1.8	4.1 ± 2.4	100	54.2 ± 4.4	13.4 ± 3.0	20.9 ± 3.6	11.6 ± 2.8	100	493
75 år och äldre															
maj 2006	9.1 ± 2.5	6.3 ± 2.1	26.9 ± 3.9	4.9 ± 1.9	1.6 ± 1.1	47.8 ± 4.4	1.8 ± 1.2	1.6 ± 1.1	100	44.0 ± 2.9	11.9 ± 1.9	19.8 ± 2.3	24.3 ± 2.5	100	1 151
nov 2006	9.4 ± 2.5	7.7 ± 2.2	28.1 ± 3.8	6.1 ± 2.0	1.3 ± 1.0	44.8 ± 4.2	1.5 ± 1.0	1.3 ± 1.0	100	49.1 ± 2.9	11.6 ± 1.9	16.2 ± 2.2	23.1 ± 2.5	100	1 111
maj 2007	8.7 ± 2.3	5.7 ± 1.9	25.6 ± 3.6	5.7 ± 1.9	1.4 ± 1.0	50.0 ± 4.1	1.6 ± 1.0	1.4 ± 1.0	100	49.7 ± 2.9	13.1 ± 2.0	14.8 ± 2.1	22.5 ± 2.4	100	1 140
nov 2007	9.3 ± 2.5	7.8 ± 2.3	22.5 ± 3.6	4.7 ± 1.8	0.8 ± 0.7	49.9 ± 4.3	2.5 ± 1.3	2.7 ± 1.4	100	47.4 ± 2.9	14.2 ± 2.1	16.4 ± 2.2	22.0 ± 2.4	100	1 115
maj 2008	10.3 ± 2.5	7.8 ± 2.2	21.4 ± 3.4	5.7 ± 1.9	1.4 ± 1.0	49.2 ± 4.1	1.8 ± 1.1	2.5 ± 1.3	100	46.9 ± 2.8	13.4 ± 1.9	17.0 ± 2.1	22.7 ± 2.4	100	1 205
Hela väljarkåren															
maj 2006	6.0 ± 0.7	8.9 ± 0.8	27.8 ± 1.2	4.0 ± 0.5	4.9 ± 0.6	40.4 ± 1.4	6.0 ± 0.7	2.1 ± 0.4	100	53.3 ± 1.0	18.4 ± 0.8	16.0 ± 0.7	12.3 ± 0.7	100	9 331
nov 2006	7.4 ± 0.7	7.3 ± 0.7	27.2 ± 1.2	5.0 ± 0.6	5.9 ± 0.6	38.6 ± 1.3	5.7 ± 0.6	2.8 ± 0.4	100	60.6 ± 1.0	13.0 ± 0.7	13.9 ± 0.7	12.5 ± 0.7	100	9 294
maj 2007	6.0 ± 0.6	6.5 ± 0.7	25.8 ± 1.2	3.9 ± 0.5	6.1 ± 0.6	44.0 ± 1.3	5.3 ± 0.6	2.4 ± 0.4	100	58.1 ± 1.0	14.1 ± 0.7	13.4 ± 0.7	14.5 ± 0.7	100	9 426
nov 2007	5.6 ± 0.6	6.9 ± 0.7	25.3 ± 1.2	3.4 ± 0.5	5.7 ± 0.6	45.2 ± 1.3	5.7 ± 0.6	2.3 ± 0.4	100	57.0 ± 1.0	15.3 ± 0.7	13.1 ± 0.7	14.6 ± 0.7	100	9 383
maj 2008	5.6 ± 0.6	7.0 ± 0.7	24.1 ± 1.2	3.5 ± 0.5	6.4 ± 0.7	45.3 ± 1.4	5.4 ± 0.6	2.7 ± 0.4	100	54.8 ± 1.0	15.5 ± 0.7	14.7 ± 0.7	15.1 ± 0.7	100	9 501

Tabell 5 Partisympatier efter kön och ålder vid intervjuårets slut

Redovisade skattningar är procenttal \pm dubbla standardavvikelsen. Det intervall som bildas utgör ett 95-procentigt konfidensintervall, dvs ett intervall som med 95% sannolikhet innehåller det riktiga populationsvärdet om inga systematiska fel förekommer

Partisympatifördelningar är *ej* direkt jämförbara med valresultat bl.a. eftersom frågorna *ej* gäller "partival" utan "bästa parti"

Med partisympati %										Hela nettourvalet %					
c	fp	m	kd	mp	s	v	övr	S:a	Med parti-sympati	Ingen sympati Vet ej	Vägrat	Ej anträffad	S:a	Antal i urvalet	
Män 18 - 34 år															
maj 2006	3.8 \pm 1.5	11.0 \pm 2.4	33.3 \pm 3.7	2.7 \pm 1.3	5.2 \pm 1.7	34.6 \pm 3.7	5.8 \pm 1.8	3.8 \pm 1.5	100	54.8 \pm 2.9	22.9 \pm 2.4	10.7 \pm 1.8	11.7 \pm 1.8	100	1 167
nov 2006	4.3 \pm 1.5	7.2 \pm 1.9	30.3 \pm 3.3	3.1 \pm 1.3	8.3 \pm 2.0	34.9 \pm 3.4	6.7 \pm 1.8	5.3 \pm 1.6	100	62.5 \pm 2.8	14.8 \pm 2.0	8.2 \pm 1.6	14.5 \pm 2.0	100	1 180
maj 2007	3.8 \pm 1.4	7.3 \pm 1.9	27.1 \pm 3.3	2.1 \pm 1.1	7.4 \pm 1.9	39.3 \pm 3.6	6.3 \pm 1.8	6.7 \pm 1.8	100	58.0 \pm 2.8	15.8 \pm 2.0	8.2 \pm 1.5	18.1 \pm 2.2	100	1 230
nov 2007	4.3 \pm 1.5	6.5 \pm 1.9	28.4 \pm 3.4	1.6 \pm 1.0	8.4 \pm 2.1	39.6 \pm 3.7	6.5 \pm 1.9	4.9 \pm 1.6	100	54.8 \pm 2.8	19.0 \pm 2.2	7.7 \pm 1.5	18.5 \pm 2.2	100	1 242
maj 2008	4.7 \pm 1.6	5.9 \pm 1.8	27.7 \pm 3.4	1.5 \pm 0.9	7.2 \pm 2.0	42.0 \pm 3.8	5.3 \pm 1.7	5.9 \pm 1.8	100	52.4 \pm 2.8	19.0 \pm 2.2	10.4 \pm 1.7	18.1 \pm 2.1	100	1 268
Män 35 år och äldre															
maj 2006	6.0 \pm 1.1	7.8 \pm 1.2	31.8 \pm 2.1	3.3 \pm 0.8	2.9 \pm 0.7	41.3 \pm 2.2	4.5 \pm 0.9	2.5 \pm 0.7	100	56.9 \pm 1.7	15.5 \pm 1.2	15.9 \pm 1.2	11.8 \pm 1.1	100	3 438
nov 2006	7.4 \pm 1.1	6.4 \pm 1.1	31.7 \pm 2.0	4.2 \pm 0.9	3.6 \pm 0.8	39.1 \pm 2.1	4.5 \pm 0.9	3.1 \pm 0.7	100	62.4 \pm 1.6	11.5 \pm 1.1	14.1 \pm 1.2	12.0 \pm 1.1	100	3 354
maj 2007	6.1 \pm 1.1	5.3 \pm 1.0	30.3 \pm 2.0	3.0 \pm 0.8	4.5 \pm 0.9	44.6 \pm 2.2	4.3 \pm 0.9	2.1 \pm 0.6	100	59.5 \pm 1.7	12.5 \pm 1.1	14.4 \pm 1.2	13.6 \pm 1.2	100	3 366
nov 2007	5.9 \pm 1.0	6.1 \pm 1.1	28.2 \pm 2.0	2.8 \pm 0.7	3.3 \pm 0.8	46.2 \pm 2.2	5.2 \pm 1.0	2.4 \pm 0.7	100	59.7 \pm 1.7	12.8 \pm 1.1	14.8 \pm 1.2	12.8 \pm 1.1	100	3 285
maj 2008	5.7 \pm 1.0	6.6 \pm 1.1	26.3 \pm 2.0	3.2 \pm 0.8	3.7 \pm 0.8	46.1 \pm 2.2	5.3 \pm 1.0	3.0 \pm 0.8	100	57.3 \pm 1.7	12.8 \pm 1.1	15.4 \pm 1.2	14.5 \pm 1.2	100	3 369
Kvinnor 18 - 34 år															
maj 2006	4.6 \pm 1.7	12.3 \pm 2.7	21.4 \pm 3.4	3.7 \pm 1.6	11.6 \pm 2.6	35.7 \pm 3.9	9.5 \pm 2.4	1.2 \pm 0.9	100	49.4 \pm 2.9	23.2 \pm 2.4	12.3 \pm 1.9	15.1 \pm 2.1	100	1 153
nov 2006	7.0 \pm 1.9	9.7 \pm 2.2	22.4 \pm 3.1	4.5 \pm 1.5	13.4 \pm 2.5	32.0 \pm 3.4	8.1 \pm 2.0	2.9 \pm 1.2	100	61.5 \pm 2.8	15.2 \pm 2.1	9.0 \pm 1.6	14.4 \pm 2.0	100	1 162
maj 2007	5.3 \pm 1.7	6.9 \pm 1.9	19.1 \pm 3.0	3.2 \pm 1.3	13.5 \pm 2.6	39.6 \pm 3.7	9.9 \pm 2.3	2.6 \pm 1.2	100	56.3 \pm 2.8	18.8 \pm 2.2	8.8 \pm 1.6	16.2 \pm 2.1	100	1 184
nov 2007	4.8 \pm 1.7	6.9 \pm 2.0	21.9 \pm 3.3	2.7 \pm 1.3	11.8 \pm 2.5	40.8 \pm 3.9	8.1 \pm 2.1	2.9 \pm 1.3	100	53.5 \pm 2.9	20.8 \pm 2.3	7.5 \pm 1.5	18.1 \pm 2.2	100	1 158
maj 2008	4.0 \pm 1.6	8.6 \pm 2.3	17.7 \pm 3.1	2.1 \pm 1.2	15.7 \pm 3.0	41.1 \pm 4.0	8.7 \pm 2.3	2.1 \pm 1.2	100	51.0 \pm 2.9	21.2 \pm 2.4	10.1 \pm 1.8	17.7 \pm 2.2	100	1 121
Kvinnor 35 år och äldre															
maj 2006	7.2 \pm 1.2	8.2 \pm 1.3	23.5 \pm 2.0	5.3 \pm 1.0	4.9 \pm 1.0	43.1 \pm 2.3	6.6 \pm 1.1	1.3 \pm 0.5	100	50.7 \pm 1.6	18.3 \pm 1.3	18.9 \pm 1.3	12.1 \pm 1.1	100	3 573
nov 2006	8.7 \pm 1.2	7.4 \pm 1.1	23.3 \pm 1.8	6.8 \pm 1.1	4.9 \pm 0.9	41.6 \pm 2.1	5.8 \pm 1.0	1.6 \pm 0.5	100	58.0 \pm 1.6	13.2 \pm 1.1	17.1 \pm 1.2	11.7 \pm 1.1	100	3 598
maj 2007	7.0 \pm 1.1	7.3 \pm 1.1	23.2 \pm 1.8	5.5 \pm 1.0	4.9 \pm 0.9	46.5 \pm 2.1	4.5 \pm 0.9	1.2 \pm 0.5	100	57.4 \pm 1.6	13.4 \pm 1.1	15.7 \pm 1.2	13.5 \pm 1.1	100	3 646
nov 2007	6.0 \pm 1.0	7.6 \pm 1.1	22.5 \pm 1.8	4.7 \pm 0.9	5.1 \pm 1.0	47.5 \pm 2.1	5.2 \pm 1.0	1.3 \pm 0.5	100	56.4 \pm 1.6	14.7 \pm 1.1	15.2 \pm 1.2	13.7 \pm 1.1	100	3 698
maj 2008	6.3 \pm 1.1	7.3 \pm 1.1	22.7 \pm 1.8	4.9 \pm 0.9	6.0 \pm 1.0	46.8 \pm 2.2	4.6 \pm 0.9	1.5 \pm 0.5	100	54.5 \pm 1.6	14.9 \pm 1.1	16.8 \pm 1.2	13.8 \pm 1.1	100	3 743
Summa män															
maj 2006	5.5 \pm 0.9	8.6 \pm 1.1	32.2 \pm 1.8	3.1 \pm 0.7	3.4 \pm 0.7	39.6 \pm 1.9	4.8 \pm 0.8	2.8 \pm 0.6	100	56.3 \pm 1.4	17.3 \pm 1.1	14.6 \pm 1.0	11.8 \pm 0.9	100	4 605
nov 2006	6.6 \pm 0.9	6.6 \pm 0.9	31.3 \pm 1.7	3.9 \pm 0.7	4.8 \pm 0.8	38.0 \pm 1.8	5.1 \pm 0.8	3.7 \pm 0.7	100	62.4 \pm 1.4	12.3 \pm 1.0	12.6 \pm 1.0	12.7 \pm 1.0	100	4 534
maj 2007	5.5 \pm 0.9	5.8 \pm 0.9	29.5 \pm 1.7	2.8 \pm 0.6	5.2 \pm 0.8	43.2 \pm 1.9	4.8 \pm 0.8	3.3 \pm 0.7	100	59.1 \pm 1.4	13.4 \pm 1.0	12.8 \pm 1.0	14.8 \pm 1.0	100	4 596
nov 2007	5.5 \pm 0.9	6.2 \pm 0.9	28.2 \pm 1.7	2.5 \pm 0.6	4.6 \pm 0.8	44.5 \pm 1.9	5.5 \pm 0.9	3.0 \pm 0.7	100	58.3 \pm 1.4	14.5 \pm 1.0	12.9 \pm 1.0	14.4 \pm 1.0	100	4 527
maj 2008	5.4 \pm 0.9	6.4 \pm 0.9	26.7 \pm 1.7	2.8 \pm 0.6	4.6 \pm 0.8	45.1 \pm 1.9	5.3 \pm 0.9	3.7 \pm 0.7	100	56.0 \pm 1.4	14.5 \pm 1.0	14.0 \pm 1.0	15.5 \pm 1.0	100	4 637

Tabell 5 Partisympatier efter kön och ålder vid intervjuårets slut
(forts)

	Med partisymptati %									Hela nettourvalet %					S:a	Antal i urvalet
	c	fp	m	kd	mp	s	v	övr	S:a	Med parti-sympati	Ingen sympati Vet ej	Vägrat	Ej an-träffad			
Summa kvinnor																
maj 2006	6.6 ± 1.0	9.2 ± 1.2	23.0 ± 1.7	4.9 ± 0.9	6.5 ± 1.0	41.3 ± 2.0	7.3 ± 1.0	1.3 ± 0.5	100	50.4 ± 1.4	19.5 ± 1.1	17.3 ± 1.1	12.8 ± 1.0	100	4 726	
nov 2006	8.3 ± 1.0	8.0 ± 1.0	23.0 ± 1.6	6.2 ± 0.9	7.1 ± 1.0	39.2 ± 1.8	6.4 ± 0.9	1.9 ± 0.5	100	58.8 ± 1.4	13.7 ± 1.0	15.1 ± 1.0	12.4 ± 0.9	100	4 760	
maj 2007	6.6 ± 0.9	7.2 ± 1.0	22.2 ± 1.6	4.9 ± 0.8	7.0 ± 1.0	44.8 ± 1.9	5.8 ± 0.9	1.5 ± 0.5	100	57.1 ± 1.4	14.7 ± 1.0	14.0 ± 1.0	14.1 ± 1.0	100	4 830	
nov 2007	5.8 ± 0.9	7.5 ± 1.0	22.4 ± 1.6	4.3 ± 0.8	6.7 ± 0.9	46.0 ± 1.9	5.8 ± 0.9	1.7 ± 0.5	100	55.7 ± 1.4	16.1 ± 1.0	13.4 ± 1.0	14.8 ± 1.0	100	4 856	
maj 2008	5.8 ± 0.9	7.6 ± 1.0	21.6 ± 1.6	4.3 ± 0.8	8.1 ± 1.1	45.5 ± 1.9	5.5 ± 0.9	1.7 ± 0.5	100	53.7 ± 1.4	16.4 ± 1.0	15.2 ± 1.0	14.7 ± 1.0	100	4 864	
Hela väljarkåren																
maj 2006	6.0 ± 0.7	8.9 ± 0.8	27.8 ± 1.2	4.0 ± 0.5	4.9 ± 0.6	40.4 ± 1.4	6.0 ± 0.7	2.1 ± 0.4	100	53.3 ± 1.0	18.4 ± 0.8	16.0 ± 0.7	12.3 ± 0.7	100	9 331	
nov 2006	7.4 ± 0.7	7.3 ± 0.7	27.2 ± 1.2	5.0 ± 0.6	5.9 ± 0.6	38.6 ± 1.3	5.7 ± 0.6	2.8 ± 0.4	100	60.6 ± 1.0	13.0 ± 0.7	13.9 ± 0.7	12.5 ± 0.7	100	9 294	
maj 2007	6.0 ± 0.6	6.5 ± 0.7	25.8 ± 1.2	3.9 ± 0.5	6.1 ± 0.6	44.0 ± 1.3	5.3 ± 0.6	2.4 ± 0.4	100	58.1 ± 1.0	14.1 ± 0.7	13.4 ± 0.7	14.5 ± 0.7	100	9 426	
nov 2007	5.6 ± 0.6	6.9 ± 0.7	25.3 ± 1.2	3.4 ± 0.5	5.7 ± 0.6	45.2 ± 1.3	5.7 ± 0.6	2.3 ± 0.4	100	57.0 ± 1.0	15.3 ± 0.7	13.1 ± 0.7	14.6 ± 0.7	100	9 383	
maj 2008	5.6 ± 0.6	7.0 ± 0.7	24.1 ± 1.2	3.5 ± 0.5	6.4 ± 0.7	45.3 ± 1.4	5.4 ± 0.6	2.7 ± 0.4	100	54.8 ± 1.0	15.5 ± 0.7	14.7 ± 0.7	15.1 ± 0.7	100	9 501	

Tabell 6 Partisympatier efter civilstånd och ålder vid intervjuårets slut

Redovisade skattningar är procenttal \pm dubbla standardavvikelsen. Det intervall som bildas utgör ett 95-procentigt konfidensintervall, dvs ett intervall som med 95% sannolikhet innehåller det riktiga populationsvärdet om inga systematiska fel förekommer

Partisympatifördelningar är *ej* direkt jämförbara med valresultat bl.a. eftersom frågorna *ej* gäller "partival" utan "bästa parti"

	Med partisympati %									Hela nettourvalet %					
	c	fp	m	kd	mp	s	v	övr	S:a	Med parti-sympati	Ingen sympati Vet ej	Vägrat	Ej anträffad	S:a	Antal i urvalet
Ogifta, förut gifta 18 - 34 år															
maj 2006	4.3 \pm 1.3	11.6 \pm 2.0	28.6 \pm 2.8	2.0 \pm 0.9	8.7 \pm 1.7	33.8 \pm 2.9	8.1 \pm 1.7	3.0 \pm 1.0	100	50.5 \pm 2.2	24.0 \pm 1.9	11.5 \pm 1.4	14.0 \pm 1.5	100	2 009
nov 2006	5.9 \pm 1.3	8.6 \pm 1.6	26.4 \pm 2.5	2.9 \pm 0.9	11.4 \pm 1.8	32.6 \pm 2.6	7.7 \pm 1.5	4.5 \pm 1.2	100	60.8 \pm 2.1	15.6 \pm 1.6	8.6 \pm 1.2	15.0 \pm 1.6	100	2 004
maj 2007	4.7 \pm 1.2	7.4 \pm 1.5	23.2 \pm 2.4	2.1 \pm 0.8	10.4 \pm 1.7	38.6 \pm 2.8	8.4 \pm 1.6	5.3 \pm 1.3	100	56.0 \pm 2.1	17.7 \pm 1.6	8.3 \pm 1.2	18.0 \pm 1.6	100	2 122
nov 2007	5.1 \pm 1.3	7.0 \pm 1.5	25.7 \pm 2.6	1.8 \pm 0.8	10.4 \pm 1.8	38.6 \pm 2.9	7.4 \pm 1.6	4.1 \pm 1.2	100	52.6 \pm 2.2	20.6 \pm 1.8	8.0 \pm 1.2	18.8 \pm 1.7	100	2 059
maj 2008	4.5 \pm 1.3	7.7 \pm 1.6	23.2 \pm 2.6	1.4 \pm 0.7	10.9 \pm 1.9	40.7 \pm 3.0	7.4 \pm 1.6	4.2 \pm 1.2	100	50.3 \pm 2.1	20.6 \pm 1.7	10.4 \pm 1.3	18.8 \pm 1.7	100	2 091
Ogifta, förut gifta 35 år och äldre															
maj 2006	6.3 \pm 1.2	7.5 \pm 1.3	23.3 \pm 2.1	2.7 \pm 0.8	4.5 \pm 1.0	46.3 \pm 2.5	7.3 \pm 1.3	2.1 \pm 0.7	100	48.0 \pm 1.7	16.8 \pm 1.3	18.1 \pm 1.3	17.1 \pm 1.3	100	3 290
nov 2006	7.2 \pm 1.2	6.6 \pm 1.2	23.4 \pm 2.0	3.7 \pm 0.9	5.0 \pm 1.0	44.7 \pm 2.3	6.7 \pm 1.2	2.7 \pm 0.8	100	54.4 \pm 1.7	13.3 \pm 1.2	15.8 \pm 1.3	16.6 \pm 1.3	100	3 256
maj 2007	6.1 \pm 1.1	5.5 \pm 1.1	23.6 \pm 2.0	2.5 \pm 0.7	6.8 \pm 1.2	48.2 \pm 2.3	5.6 \pm 1.1	1.8 \pm 0.6	100	53.0 \pm 1.7	14.0 \pm 1.2	15.1 \pm 1.2	17.9 \pm 1.3	100	3 325
nov 2007	5.9 \pm 1.1	5.3 \pm 1.1	21.5 \pm 1.9	2.8 \pm 0.8	5.4 \pm 1.1	50.0 \pm 2.3	6.6 \pm 1.2	2.4 \pm 0.7	100	53.2 \pm 1.7	14.4 \pm 1.2	14.4 \pm 1.2	18.0 \pm 1.3	100	3 318
maj 2008	6.3 \pm 1.2	5.8 \pm 1.1	21.2 \pm 1.9	2.5 \pm 0.7	5.8 \pm 1.1	49.6 \pm 2.4	6.1 \pm 1.1	2.8 \pm 0.8	100	50.9 \pm 1.7	14.8 \pm 1.2	15.6 \pm 1.2	18.6 \pm 1.3	100	3 406
Gifta 18 - 34 år															
maj 2006	3.1 \pm 2.5	11.4 \pm 4.5	23.3 \pm 6.0	9.3 \pm 4.1	5.7 \pm 3.3	42.0 \pm 7.0	4.7 \pm 3.0	0.5 \pm 1.0	100	62.1 \pm 5.4	17.0 \pm 4.2	11.9 \pm 3.6	9.0 \pm 3.2	100	311
nov 2006	4.3 \pm 2.6	7.3 \pm 3.3	26.5 \pm 5.7	8.6 \pm 3.6	7.7 \pm 3.4	38.0 \pm 6.2	5.6 \pm 2.9	2.1 \pm 1.9	100	69.2 \pm 4.9	11.2 \pm 3.4	8.3 \pm 2.9	11.2 \pm 3.4	100	338
maj 2007	3.1 \pm 2.5	5.2 \pm 3.2	23.6 \pm 6.0	5.8 \pm 3.3	10.5 \pm 4.3	45.0 \pm 7.1	5.8 \pm 3.3	1.1 \pm 1.4	100	65.4 \pm 5.5	13.7 \pm 3.9	9.6 \pm 3.4	11.3 \pm 3.6	100	292
nov 2007	1.8 \pm 1.8	5.1 \pm 2.9	23.4 \pm 5.6	4.1 \pm 2.6	8.3 \pm 3.7	47.7 \pm 6.6	6.4 \pm 3.3	3.2 \pm 2.3	100	63.9 \pm 5.1	15.5 \pm 3.9	5.3 \pm 2.4	15.3 \pm 3.8	100	341
maj 2008	3.8 \pm 2.8	3.8 \pm 2.8	22.2 \pm 6.0	3.8 \pm 2.8	12.4 \pm 4.8	46.5 \pm 7.2	3.8 \pm 2.8	3.8 \pm 2.8	100	62.1 \pm 5.5	16.4 \pm 4.2	9.4 \pm 3.3	12.1 \pm 3.7	100	298
Gifta 35 år och äldre															
maj 2006	6.8 \pm 1.1	8.3 \pm 1.2	31.1 \pm 1.9	5.4 \pm 0.9	3.3 \pm 0.8	39.1 \pm 2.1	4.2 \pm 0.8	1.8 \pm 0.6	100	58.8 \pm 1.6	17.0 \pm 1.2	16.9 \pm 1.2	7.4 \pm 0.8	100	3 721
nov 2006	8.6 \pm 1.1	7.2 \pm 1.0	30.5 \pm 1.8	6.8 \pm 1.0	3.7 \pm 0.8	37.2 \pm 1.9	4.0 \pm 0.8	2.1 \pm 0.6	100	65.2 \pm 1.5	11.6 \pm 1.0	15.6 \pm 1.2	7.7 \pm 0.9	100	3 696
maj 2007	6.9 \pm 1.0	6.9 \pm 1.0	29.1 \pm 1.8	5.6 \pm 0.9	3.0 \pm 0.7	43.6 \pm 2.0	3.5 \pm 0.7	1.5 \pm 0.5	100	63.3 \pm 1.6	12.0 \pm 1.1	15.1 \pm 1.2	9.6 \pm 1.0	100	3 687
nov 2007	6.0 \pm 1.0	8.1 \pm 1.1	28.2 \pm 1.9	4.5 \pm 0.9	3.3 \pm 0.7	44.5 \pm 2.0	4.1 \pm 0.8	1.4 \pm 0.5	100	62.2 \pm 1.6	13.2 \pm 1.1	15.5 \pm 1.2	9.1 \pm 0.9	100	3 665
maj 2008	5.7 \pm 1.0	7.9 \pm 1.1	27.0 \pm 1.8	5.3 \pm 0.9	4.1 \pm 0.8	44.0 \pm 2.1	4.1 \pm 0.8	1.8 \pm 0.6	100	60.3 \pm 1.6	13.1 \pm 1.1	16.6 \pm 1.2	10.0 \pm 1.0	100	3 706
Summa ogifta, förut gifta															
maj 2006	5.6 \pm 0.9	9.1 \pm 1.1	25.4 \pm 1.7	2.4 \pm 0.6	6.1 \pm 0.9	41.4 \pm 1.9	7.6 \pm 1.0	2.4 \pm 0.6	100	49.0 \pm 1.4	19.6 \pm 1.1	15.6 \pm 1.0	16.0 \pm 1.0	100	5 299
nov 2006	6.7 \pm 0.9	7.4 \pm 0.9	24.6 \pm 1.5	3.4 \pm 0.6	7.6 \pm 1.0	39.8 \pm 1.8	7.1 \pm 0.9	3.5 \pm 0.7	100	56.8 \pm 1.3	14.2 \pm 0.9	13.1 \pm 0.9	16.0 \pm 1.0	100	5 260
maj 2007	5.6 \pm 0.8	6.2 \pm 0.9	23.4 \pm 1.5	2.3 \pm 0.6	8.2 \pm 1.0	44.3 \pm 1.8	6.7 \pm 0.9	3.2 \pm 0.6	100	54.1 \pm 1.3	15.5 \pm 1.0	12.5 \pm 0.9	17.9 \pm 1.0	100	5 447
nov 2007	5.6 \pm 0.8	6.0 \pm 0.9	23.1 \pm 1.6	2.4 \pm 0.6	7.3 \pm 1.0	45.7 \pm 1.8	6.9 \pm 0.9	3.1 \pm 0.6	100	53.0 \pm 1.3	16.8 \pm 1.0	12.0 \pm 0.9	18.3 \pm 1.0	100	5 377
maj 2008	5.6 \pm 0.9	6.5 \pm 0.9	21.9 \pm 1.5	2.1 \pm 0.5	7.8 \pm 1.0	46.2 \pm 1.9	6.6 \pm 0.9	3.3 \pm 0.7	100	50.7 \pm 1.3	17.0 \pm 1.0	13.6 \pm 0.9	18.7 \pm 1.0	100	5 497

Tabell 6 Partisympatier efter civilstånd och ålder vid intervjuårets slut
(forts)

	Med partisympati %									Hela nettourvalet %					S:a	Antal i urvalet
	c	fp	m	kd	mp	s	v	övr	S:a	Med parti-sympati	Ingen sympati Vet ej	Vägrat	Ej anträffad			
Summa gifta																
maj 2006	6.5 ± 1.0	8.6 ± 1.1	30.4 ± 1.9	5.7 ± 0.9	3.5 ± 0.7	39.4 ± 2.0	4.2 ± 0.8	1.7 ± 0.5	100	59.0 ± 1.5	17.0 ± 1.2	16.5 ± 1.1	7.5 ± 0.8	100	4 032	
nov 2006	8.2 ± 1.1	7.2 ± 1.0	30.1 ± 1.8	7.0 ± 1.0	4.0 ± 0.8	37.2 ± 1.8	4.2 ± 0.8	2.1 ± 0.5	100	65.5 ± 1.5	11.5 ± 1.0	15.0 ± 1.1	8.0 ± 0.8	100	4 034	
maj 2007	6.6 ± 1.0	6.8 ± 1.0	28.7 ± 1.8	5.6 ± 0.9	3.6 ± 0.7	43.7 ± 1.9	3.7 ± 0.7	1.4 ± 0.5	100	63.4 ± 1.5	12.1 ± 1.0	14.7 ± 1.1	9.7 ± 0.9	100	3 979	
nov 2007	5.6 ± 0.9	7.8 ± 1.1	27.7 ± 1.8	4.4 ± 0.8	3.8 ± 0.8	44.7 ± 2.0	4.3 ± 0.8	1.5 ± 0.5	100	62.4 ± 1.5	13.4 ± 1.1	14.7 ± 1.1	9.6 ± 0.9	100	4 006	
maj 2008	5.6 ± 0.9	7.6 ± 1.1	26.6 ± 1.8	5.2 ± 0.9	4.8 ± 0.9	44.2 ± 2.0	4.1 ± 0.8	2.0 ± 0.6	100	60.4 ± 1.5	13.4 ± 1.1	16.1 ± 1.1	10.2 ± 0.9	100	4 004	
Hela väljarkåren																
maj 2006	6.0 ± 0.7	8.9 ± 0.8	27.8 ± 1.2	4.0 ± 0.5	4.9 ± 0.6	40.4 ± 1.4	6.0 ± 0.7	2.1 ± 0.4	100	53.3 ± 1.0	18.4 ± 0.8	16.0 ± 0.7	12.3 ± 0.7	100	9 331	
nov 2006	7.4 ± 0.7	7.3 ± 0.7	27.2 ± 1.2	5.0 ± 0.6	5.9 ± 0.6	38.6 ± 1.3	5.7 ± 0.6	2.8 ± 0.4	100	60.6 ± 1.0	13.0 ± 0.7	13.9 ± 0.7	12.5 ± 0.7	100	9 294	
maj 2007	6.0 ± 0.6	6.5 ± 0.7	25.8 ± 1.2	3.9 ± 0.5	6.1 ± 0.6	44.0 ± 1.3	5.3 ± 0.6	2.4 ± 0.4	100	58.1 ± 1.0	14.1 ± 0.7	13.4 ± 0.7	14.5 ± 0.7	100	9 426	
nov 2007	5.6 ± 0.6	6.9 ± 0.7	25.3 ± 1.2	3.4 ± 0.5	5.7 ± 0.6	45.2 ± 1.3	5.7 ± 0.6	2.3 ± 0.4	100	57.0 ± 1.0	15.3 ± 0.7	13.1 ± 0.7	14.6 ± 0.7	100	9 383	
maj 2008	5.6 ± 0.6	7.0 ± 0.7	24.1 ± 1.2	3.5 ± 0.5	6.4 ± 0.7	45.3 ± 1.4	5.4 ± 0.6	2.7 ± 0.4	100	54.8 ± 1.0	15.5 ± 0.7	14.7 ± 0.7	15.1 ± 0.7	100	9 501	

Tabell 7 Partisympatier efter antal barn (under 18 år) och intervjupersonens ålder vid intervjuårets slut

Redovisade skattningar är procenttal \pm dubbla standardavvikelsen. Det intervall som bildas utgör ett 95-procentigt konfidensintervall, dvs ett intervall som med 95% sannolikhet innehåller det riktiga populationsvärdet om inga systematiska fel förekommer

Partisympatifördelningar är *ej* direkt jämförbara med valresultat bl.a. eftersom frågorna *ej* gäller "partival" utan "bästa parti"

Med partisympati %										Hela nettourvalet %					
c	fp	m	kd	mp	s	v	övr	S:a	Med parti-sympati	Ingen sympati Vet ej	Vägrat	Ej anträffad	S:a	Antal i urvalet	
Utan barn, 18 - 34 år															
maj 2006	4.4 \pm 1.3	11.6 \pm 2.1	29.0 \pm 3.0	2.6 \pm 1.0	9.3 \pm 1.9	32.4 \pm 3.0	7.6 \pm 1.7	3.2 \pm 1.1	100	51.2 \pm 2.3	23.8 \pm 2.0	10.4 \pm 1.4	14.5 \pm 1.6	100	1 774
nov 2006	6.2 \pm 1.5	8.8 \pm 1.7	26.6 \pm 2.7	3.2 \pm 1.1	12.6 \pm 2.0	30.4 \pm 2.8	7.6 \pm 1.6	4.6 \pm 1.3	100	59.9 \pm 2.3	15.9 \pm 1.7	8.6 \pm 1.3	15.7 \pm 1.7	100	1 781
maj 2007	4.6 \pm 1.3	7.5 \pm 1.6	24.2 \pm 2.6	2.2 \pm 0.9	11.5 \pm 1.9	36.4 \pm 2.9	8.6 \pm 1.7	5.1 \pm 1.3	100	56.4 \pm 2.2	17.2 \pm 1.7	7.8 \pm 1.2	18.6 \pm 1.8	100	1 901
nov 2007	5.1 \pm 1.4	7.0 \pm 1.6	26.8 \pm 2.8	2.0 \pm 0.9	10.9 \pm 2.0	36.5 \pm 3.0	7.6 \pm 1.7	4.1 \pm 1.2	100	53.0 \pm 2.3	19.7 \pm 1.8	7.4 \pm 1.2	19.9 \pm 1.8	100	1 854
maj 2008	4.8 \pm 1.4	7.4 \pm 1.7	24.3 \pm 2.7	1.4 \pm 0.7	11.8 \pm 2.1	39.2 \pm 3.1	7.1 \pm 1.6	4.1 \pm 1.3	100	50.4 \pm 2.3	20.3 \pm 1.8	10.0 \pm 1.4	19.4 \pm 1.8	100	1 881
Utan barn 35 år och äldre															
maj 2006	7.1 \pm 1.0	8.0 \pm 1.0	26.9 \pm 1.7	4.2 \pm 0.8	3.8 \pm 0.7	43.7 \pm 1.9	4.7 \pm 0.8	1.8 \pm 0.5	100	52.1 \pm 1.4	15.8 \pm 1.0	18.0 \pm 1.1	14.2 \pm 1.0	100	5 068
nov 2006	8.3 \pm 1.0	7.0 \pm 0.9	26.7 \pm 1.6	5.3 \pm 0.8	4.1 \pm 0.7	41.7 \pm 1.8	4.6 \pm 0.8	2.4 \pm 0.6	100	57.2 \pm 1.4	12.3 \pm 0.9	16.4 \pm 1.0	14.2 \pm 1.0	100	4 984
maj 2007	7.0 \pm 0.9	6.1 \pm 0.9	26.0 \pm 1.6	4.4 \pm 0.8	4.1 \pm 0.7	46.6 \pm 1.8	4.0 \pm 0.7	1.7 \pm 0.5	100	56.5 \pm 1.4	12.9 \pm 0.9	15.5 \pm 1.0	15.1 \pm 1.0	100	5 067
nov 2007	6.9 \pm 0.9	6.8 \pm 0.9	23.5 \pm 1.6	3.9 \pm 0.7	3.6 \pm 0.7	48.5 \pm 1.9	4.6 \pm 0.8	2.2 \pm 0.5	100	55.6 \pm 1.4	13.5 \pm 1.0	15.8 \pm 1.0	15.2 \pm 1.0	100	4 999
maj 2008	6.6 \pm 0.9	6.8 \pm 0.9	22.7 \pm 1.6	3.8 \pm 0.7	4.2 \pm 0.8	48.6 \pm 1.9	4.7 \pm 0.8	2.6 \pm 0.6	100	53.6 \pm 1.4	13.7 \pm 0.9	16.8 \pm 1.0	16.0 \pm 1.0	100	5 113
Med 1-2 barn															
maj 2006	5.3 \pm 1.3	9.1 \pm 1.6	30.0 \pm 2.6	3.9 \pm 1.1	3.7 \pm 1.1	38.6 \pm 2.8	7.6 \pm 1.5	1.9 \pm 0.8	100	57.9 \pm 2.1	19.4 \pm 1.7	16.3 \pm 1.6	6.5 \pm 1.1	100	2 054
nov 2006	6.6 \pm 1.3	6.8 \pm 1.3	29.3 \pm 2.4	4.8 \pm 1.1	4.8 \pm 1.1	38.4 \pm 2.5	6.6 \pm 1.3	2.7 \pm 0.8	100	68.8 \pm 2.0	12.0 \pm 1.4	12.9 \pm 1.4	6.2 \pm 1.0	100	2 086
maj 2007	4.8 \pm 1.2	6.8 \pm 1.4	26.5 \pm 2.4	3.5 \pm 1.0	5.9 \pm 1.3	45.0 \pm 2.7	5.7 \pm 1.3	1.8 \pm 0.7	100	62.4 \pm 2.1	14.4 \pm 1.5	13.3 \pm 1.5	9.9 \pm 1.3	100	2 092
nov 2007	3.2 \pm 1.0	6.7 \pm 1.3	27.8 \pm 2.4	2.9 \pm 0.9	6.1 \pm 1.3	44.5 \pm 2.7	7.1 \pm 1.4	1.7 \pm 0.7	100	62.5 \pm 2.1	16.1 \pm 1.6	11.8 \pm 1.4	9.6 \pm 1.3	100	2 138
maj 2008	4.0 \pm 1.1	6.7 \pm 1.4	27.4 \pm 2.4	4.0 \pm 1.1	7.1 \pm 1.4	42.6 \pm 2.7	6.0 \pm 1.3	2.3 \pm 0.8	100	60.6 \pm 2.1	15.9 \pm 1.6	13.4 \pm 1.5	10.1 \pm 1.3	100	2 130
Med 3 eller flera barn															
maj 2006	3.8 \pm 2.4	7.2 \pm 3.3	22.0 \pm 5.3	7.6 \pm 3.4	6.4 \pm 3.1	44.1 \pm 6.3	6.4 \pm 3.1	2.5 \pm 2.0	100	54.3 \pm 4.7	23.2 \pm 4.0	13.3 \pm 3.2	9.2 \pm 2.7	100	435
nov 2006	7.5 \pm 3.1	7.1 \pm 3.0	23.9 \pm 5.0	10.4 \pm 3.6	5.4 \pm 2.6	38.6 \pm 5.7	6.1 \pm 2.8	1.1 \pm 1.2	100	63.2 \pm 4.5	14.2 \pm 3.3	11.5 \pm 3.0	11.1 \pm 2.9	100	443
maj 2007	7.8 \pm 3.4	4.7 \pm 2.7	27.2 \pm 5.7	6.9 \pm 3.3	7.3 \pm 3.4	41.4 \pm 6.3	3.5 \pm 2.4	1.3 \pm 1.5	100	63.4 \pm 4.9	12.0 \pm 3.3	13.9 \pm 3.6	10.7 \pm 3.2	100	366
nov 2007	6.5 \pm 3.1	6.9 \pm 3.2	25.5 \pm 5.4	5.3 \pm 2.8	4.9 \pm 2.7	47.4 \pm 6.2	2.8 \pm 2.1	0.8 \pm 1.1	100	63.0 \pm 4.8	14.0 \pm 3.4	13.8 \pm 3.4	9.2 \pm 2.9	100	392
maj 2008	6.2 \pm 3.1	9.3 \pm 3.8	21.6 \pm 5.4	6.6 \pm 3.2	6.2 \pm 3.1	45.8 \pm 6.5	4.0 \pm 2.5	0.4 \pm 0.9	100	60.2 \pm 4.9	13.3 \pm 3.4	16.2 \pm 3.7	10.3 \pm 3.1	100	377
Summa utan barn															
maj 2006	6.4 \pm 0.8	8.9 \pm 0.9	27.4 \pm 1.5	3.8 \pm 0.6	5.2 \pm 0.7	40.8 \pm 1.6	5.4 \pm 0.7	2.1 \pm 0.5	100	51.9 \pm 1.2	17.9 \pm 0.9	16.0 \pm 0.9	14.3 \pm 0.8	100	6 842
nov 2006	7.7 \pm 0.8	7.5 \pm 0.8	26.7 \pm 1.4	4.8 \pm 0.7	6.4 \pm 0.8	38.6 \pm 1.5	5.4 \pm 0.7	3.0 \pm 0.5	100	57.9 \pm 1.2	13.2 \pm 0.8	14.3 \pm 0.8	14.6 \pm 0.8	100	6 765
maj 2007	6.4 \pm 0.8	6.5 \pm 0.8	25.5 \pm 1.4	3.8 \pm 0.6	6.1 \pm 0.8	43.8 \pm 1.6	5.3 \pm 0.7	2.6 \pm 0.5	100	56.5 \pm 1.2	14.1 \pm 0.8	13.4 \pm 0.8	16.1 \pm 0.9	100	6 968
nov 2007	6.4 \pm 0.8	6.9 \pm 0.8	24.4 \pm 1.4	3.4 \pm 0.6	5.5 \pm 0.7	45.4 \pm 1.6	5.4 \pm 0.7	2.7 \pm 0.5	100	54.9 \pm 1.2	15.2 \pm 0.9	13.5 \pm 0.8	16.4 \pm 0.9	100	6 853
maj 2008	6.2 \pm 0.8	7.0 \pm 0.8	23.1 \pm 1.4	3.2 \pm 0.6	6.1 \pm 0.8	46.2 \pm 1.6	5.3 \pm 0.7	3.0 \pm 0.6	100	52.7 \pm 1.2	15.5 \pm 0.9	14.9 \pm 0.8	16.9 \pm 0.9	100	6 994

Tabell 7 Partisympatier efter antal barn (under 18 år) och intervjupersonens ålder vid intervjuårets slut
(forts)

	Med partisympati %									Hela nettourvalet %					S:a	Antal i urvalet
	c	fp	m	kd	mp	s	v	övr	S:a	Med parti-sympati	Ingen sympati Vet ej	Vägrat	Ej anträffad			
Summa med barn																
maj 2006	5.1 ± 1.1	8.8 ± 1.5	28.7 ± 2.4	4.5 ± 1.1	4.1 ± 1.0	39.5 ± 2.5	7.4 ± 1.4	2.0 ± 0.7	100	57.3 ± 1.9	20.1 ± 1.6	15.8 ± 1.4	7.0 ± 1.0	100	2 489	
nov 2006	6.8 ± 1.2	6.9 ± 1.2	28.4 ± 2.1	5.7 ± 1.1	4.9 ± 1.0	38.5 ± 2.3	6.5 ± 1.2	2.5 ± 0.7	100	67.9 ± 1.8	12.4 ± 1.3	12.7 ± 1.3	7.0 ± 1.0	100	2 529	
maj 2007	5.2 ± 1.1	6.5 ± 1.2	26.6 ± 2.2	4.0 ± 1.0	6.1 ± 1.2	44.5 ± 2.5	5.4 ± 1.1	1.8 ± 0.7	100	62.6 ± 1.9	14.0 ± 1.4	13.4 ± 1.4	10.0 ± 1.2	100	2 458	
nov 2007	3.7 ± 0.9	6.8 ± 1.2	27.4 ± 2.2	3.3 ± 0.9	5.9 ± 1.2	44.9 ± 2.5	6.4 ± 1.2	1.5 ± 0.6	100	62.6 ± 1.9	15.8 ± 1.4	12.1 ± 1.3	9.6 ± 1.2	100	2 530	
maj 2008	4.3 ± 1.0	7.1 ± 1.3	26.6 ± 2.2	4.4 ± 1.0	6.9 ± 1.3	43.1 ± 2.5	5.7 ± 1.2	2.0 ± 0.7	100	60.5 ± 1.9	15.5 ± 1.4	13.8 ± 1.4	10.1 ± 1.2	100	2 507	
Hela väljarkåren																
maj 2006	6.0 ± 0.7	8.9 ± 0.8	27.8 ± 1.2	4.0 ± 0.5	4.9 ± 0.6	40.4 ± 1.4	6.0 ± 0.7	2.1 ± 0.4	100	53.3 ± 1.0	18.4 ± 0.8	16.0 ± 0.7	12.3 ± 0.7	100	9 331	
nov 2006	7.4 ± 0.7	7.3 ± 0.7	27.2 ± 1.2	5.0 ± 0.6	5.9 ± 0.6	38.6 ± 1.3	5.7 ± 0.6	2.8 ± 0.4	100	60.6 ± 1.0	13.0 ± 0.7	13.9 ± 0.7	12.5 ± 0.7	100	9 294	
maj 2007	6.0 ± 0.6	6.5 ± 0.7	25.8 ± 1.2	3.9 ± 0.5	6.1 ± 0.6	44.0 ± 1.3	5.3 ± 0.6	2.4 ± 0.4	100	58.1 ± 1.0	14.1 ± 0.7	13.4 ± 0.7	14.5 ± 0.7	100	9 426	
nov 2007	5.6 ± 0.6	6.9 ± 0.7	25.3 ± 1.2	3.4 ± 0.5	5.7 ± 0.6	45.2 ± 1.3	5.7 ± 0.6	2.3 ± 0.4	100	57.0 ± 1.0	15.3 ± 0.7	13.1 ± 0.7	14.6 ± 0.7	100	9 383	
maj 2008	5.6 ± 0.6	7.0 ± 0.7	24.1 ± 1.2	3.5 ± 0.5	6.4 ± 0.7	45.3 ± 1.4	5.4 ± 0.6	2.7 ± 0.4	100	54.8 ± 1.0	15.5 ± 0.7	14.7 ± 0.7	15.1 ± 0.7	100	9 501	

Tabell 8 Partisympatier efter sammanräknad förvärvsinkomst för intervjupersonen.¹ Olika inkomstår

Redovisade skattningar är procenttal \pm dubbla standardavvikelsen. Det intervall som bildas utgör ett 95-procentigt konfidensintervall, dvs ett intervall som med 95% sannolikhet innehåller det riktiga populationsvärdet om inga systematiska fel förekommer

Partisympatifördelningar är ej direkt jämförbara med valresultat bl.a. eftersom frågorna ej gäller "partival" utan "bästa parti"

Inkomstår: 2004 för PSU år 2006, 2005 för PSU år 2007 samt 2006 för PSU år 2008

¹⁾ Med inkomst avses här summan av den sammanräknade förvärvsinkomsten, dvs. inkomst av tjänst och inkomst av näringsverksamhet.

Inkomst av kapital ingår inte. Inkomstklasserna är baserade på percentiler och redovisas i följande grupper: 0-20, 21-40, 41-60, 61-80, 81-100. De är beräknade utifrån hela Sveriges befolkning över 18 år.

²⁾ I redovisningsgruppen 0 kr ingår icke deklarationspliktiga och andra som vid taxering icke registrerats med sammanräknad inkomst. En stor grupp är studerande och en annan är pensionärer med låg pension

	Med partisympati %									Hela nettourvalet %						
	c	fp	m	kd	mp	s	v	övr	S:a	Med parti-sympati	Ingen sympati Vet ej	Vägrat	Ej an-träffad	S:a	Antal i urvalet	
0 kr sammanräknad inkomst²																
nov 2006	9.7 \pm 4.0	4.4 \pm 2.8	23.2 \pm 5.8	3.9 \pm 2.6	15.5 \pm 4.9	30.4 \pm 6.3	7.7 \pm 3.6	5.3 \pm 3.1	100	52.8 \pm 4.9	13.5 \pm 3.4	6.6 \pm 2.5	27.0 \pm 4.4	100	392	
maj 2007	4.4 \pm 2.8	5.9 \pm 3.2	27.0 \pm 6.1	1.0 \pm 1.4	12.3 \pm 4.5	32.4 \pm 6.4	13.2 \pm 4.7	3.9 \pm 2.7	100	48.1 \pm 4.8	15.8 \pm 3.5	8.5 \pm 2.7	27.6 \pm 4.3	100	424	
nov 2007	3.7 \pm 2.7	5.2 \pm 3.1	22.9 \pm 6.0	0.5 \pm 1.0	9.9 \pm 4.2	44.3 \pm 7.0	8.3 \pm 3.9	5.2 \pm 3.1	100	45.2 \pm 4.7	18.8 \pm 3.7	6.6 \pm 2.4	29.4 \pm 4.3	100	425	
maj 2008	2.7 \pm 2.6	6.0 \pm 3.8	18.7 \pm 6.2	3.3 \pm 2.9	14.7 \pm 5.7	42.7 \pm 7.9	7.3 \pm 4.2	4.7 \pm 3.4	100	39.5 \pm 4.9	21.1 \pm 4.1	10.0 \pm 3.0	29.5 \pm 4.6	100	380	
0 - 20 %																
nov 2006	9.8 \pm 1.9	8.3 \pm 1.8	24.0 \pm 2.7	4.1 \pm 1.3	10.1 \pm 1.9	32.2 \pm 3.0	7.3 \pm 1.7	4.3 \pm 1.3	100	53.7 \pm 2.3	14.1 \pm 1.6	12.9 \pm 1.6	19.2 \pm 1.8	100	1 777	
maj 2007	9.0 \pm 1.9	7.1 \pm 1.7	21.9 \pm 2.7	3.9 \pm 1.3	9.9 \pm 1.9	38.2 \pm 3.2	6.9 \pm 1.7	3.1 \pm 1.1	100	50.4 \pm 2.3	16.1 \pm 1.7	11.8 \pm 1.5	21.8 \pm 1.9	100	1 805	
nov 2007	9.4 \pm 2.0	7.3 \pm 1.7	23.2 \pm 2.8	3.6 \pm 1.3	9.8 \pm 2.0	37.5 \pm 3.2	7.2 \pm 1.7	2.0 \pm 0.9	100	47.2 \pm 2.3	16.7 \pm 1.7	12.5 \pm 1.5	23.6 \pm 2.0	100	1 820	
maj 2008	8.5 \pm 1.9	6.3 \pm 1.7	19.0 \pm 2.7	3.7 \pm 1.3	9.3 \pm 2.0	43.7 \pm 3.4	6.3 \pm 1.7	3.2 \pm 1.2	100	44.5 \pm 2.2	18.7 \pm 1.8	13.6 \pm 1.6	23.3 \pm 1.9	100	1 886	
21 - 40 %																
nov 2006	7.8 \pm 1.7	7.6 \pm 1.7	20.0 \pm 2.6	6.8 \pm 1.6	4.5 \pm 1.4	45.8 \pm 3.2	5.1 \pm 1.4	2.4 \pm 1.0	100	52.5 \pm 2.4	13.8 \pm 1.6	17.3 \pm 1.8	16.5 \pm 1.8	100	1 733	
maj 2007	6.9 \pm 1.6	5.9 \pm 1.5	17.1 \pm 2.4	4.0 \pm 1.3	5.5 \pm 1.5	53.5 \pm 3.2	4.4 \pm 1.3	2.8 \pm 1.1	100	52.8 \pm 2.3	15.2 \pm 1.7	14.7 \pm 1.7	17.4 \pm 1.8	100	1 774	
nov 2007	6.2 \pm 1.6	5.5 \pm 1.5	18.5 \pm 2.5	3.8 \pm 1.2	4.1 \pm 1.3	53.4 \pm 3.2	5.7 \pm 1.5	2.9 \pm 1.1	100	53.2 \pm 2.3	16.5 \pm 1.7	14.0 \pm 1.6	16.4 \pm 1.7	100	1 756	
maj 2008	7.0 \pm 1.6	5.7 \pm 1.5	18.8 \pm 2.5	4.2 \pm 1.3	5.6 \pm 1.5	50.7 \pm 3.2	5.4 \pm 1.5	2.7 \pm 1.0	100	52.1 \pm 2.3	15.3 \pm 1.7	15.8 \pm 1.7	16.7 \pm 1.7	100	1 780	
41 - 60 %																
nov 2006	7.3 \pm 1.5	5.7 \pm 1.4	20.6 \pm 2.4	5.6 \pm 1.4	5.1 \pm 1.3	46.6 \pm 3.0	6.3 \pm 1.5	2.8 \pm 1.0	100	61.1 \pm 2.3	15.0 \pm 1.7	13.6 \pm 1.6	10.3 \pm 1.4	100	1 784	
maj 2007	4.7 \pm 1.3	5.2 \pm 1.3	21.1 \pm 2.4	5.3 \pm 1.3	4.7 \pm 1.3	52.2 \pm 2.9	4.5 \pm 1.2	2.3 \pm 0.9	100	60.0 \pm 2.2	14.5 \pm 1.6	14.0 \pm 1.6	11.5 \pm 1.5	100	1 846	
nov 2007	4.0 \pm 1.2	6.0 \pm 1.4	18.6 \pm 2.3	3.6 \pm 1.1	5.3 \pm 1.3	53.7 \pm 3.0	5.7 \pm 1.4	3.1 \pm 1.0	100	58.6 \pm 2.2	16.4 \pm 1.7	13.8 \pm 1.6	11.3 \pm 1.4	100	1 853	
maj 2008	4.8 \pm 1.3	6.4 \pm 1.5	17.5 \pm 2.3	3.7 \pm 1.2	6.0 \pm 1.4	52.7 \pm 3.0	6.0 \pm 1.4	2.8 \pm 1.0	100	57.2 \pm 2.3	15.0 \pm 1.6	15.0 \pm 1.6	12.8 \pm 1.5	100	1 826	
61 - 80 %																
nov 2006	7.0 \pm 1.4	6.4 \pm 1.4	25.3 \pm 2.4	4.7 \pm 1.2	4.9 \pm 1.2	42.6 \pm 2.8	6.4 \pm 1.4	2.6 \pm 0.9	100	66.7 \pm 2.2	12.6 \pm 1.5	13.4 \pm 1.6	7.3 \pm 1.2	100	1 823	
maj 2007	6.0 \pm 1.4	6.8 \pm 1.5	24.2 \pm 2.5	3.5 \pm 1.1	6.0 \pm 1.4	45.8 \pm 2.9	5.5 \pm 1.3	2.2 \pm 0.9	100	61.9 \pm 2.2	14.1 \pm 1.6	14.2 \pm 1.6	9.9 \pm 1.4	100	1 807	
nov 2007	5.2 \pm 1.3	5.8 \pm 1.4	23.9 \pm 2.5	3.7 \pm 1.1	5.4 \pm 1.3	48.0 \pm 2.9	6.0 \pm 1.4	2.0 \pm 0.8	100	62.6 \pm 2.3	14.6 \pm 1.7	13.2 \pm 1.6	9.6 \pm 1.4	100	1 767	
maj 2008	4.8 \pm 1.3	6.9 \pm 1.5	24.8 \pm 2.6	2.9 \pm 1.0	5.7 \pm 1.4	46.9 \pm 3.0	5.4 \pm 1.4	2.8 \pm 1.0	100	59.4 \pm 2.3	15.0 \pm 1.6	15.4 \pm 1.7	10.1 \pm 1.4	100	1 814	

Tabell 8 Partisympatier efter sammanräknad förvärvsinkomst för intervjupersonen.¹ Olika inkomstår
(forts)

	Med partisymptati %									Hela nettourvalet %					S:a	Antal i urvalet
	c	fp	m	kd	mp	s	v	övr	S:a	Med parti-sympati	Ingen sympati Vet ej	Vägrat	Ej anträffad			
81 - 100 %																
nov 2006	5.4 ± 1.3	9.1 ± 1.6	43.2 ± 2.7	4.5 ± 1.2	3.9 ± 1.1	28.7 ± 2.5	3.5 ± 1.0	1.7 ± 0.7	100	70.3 ± 2.1	9.5 ± 1.4	13.8 ± 1.6	6.3 ± 1.1	100	1 785	
maj 2007	4.6 ± 1.2	7.5 ± 1.5	41.2 ± 2.8	3.3 ± 1.0	4.1 ± 1.1	33.7 ± 2.7	4.0 ± 1.1	1.6 ± 0.7	100	67.7 ± 2.2	10.0 ± 1.4	13.6 ± 1.6	8.8 ± 1.3	100	1 770	
nov 2007	4.5 ± 1.2	9.7 ± 1.7	40.1 ± 2.8	2.8 ± 1.0	3.7 ± 1.1	34.1 ± 2.7	3.9 ± 1.1	1.3 ± 0.7	100	66.4 ± 2.2	11.6 ± 1.5	13.8 ± 1.6	8.3 ± 1.3	100	1 762	
maj 2008	4.3 ± 1.2	9.4 ± 1.7	38.1 ± 2.8	3.3 ± 1.0	4.7 ± 1.2	34.3 ± 2.7	4.0 ± 1.1	1.9 ± 0.8	100	64.2 ± 2.2	12.1 ± 1.5	14.4 ± 1.6	9.3 ± 1.3	100	1 815	
Hela väljarkåren																
nov 2006	7.4 ± 0.7	7.3 ± 0.7	27.2 ± 1.2	5.0 ± 0.6	5.9 ± 0.6	38.6 ± 1.3	5.7 ± 0.6	2.8 ± 0.4	100	60.6 ± 1.0	13.0 ± 0.7	13.9 ± 0.7	12.5 ± 0.7	100	9 294	
maj 2007	6.0 ± 0.6	6.5 ± 0.7	25.8 ± 1.2	3.9 ± 0.5	6.1 ± 0.6	44.0 ± 1.3	5.3 ± 0.6	2.4 ± 0.4	100	58.1 ± 1.0	14.1 ± 0.7	13.4 ± 0.7	14.5 ± 0.7	100	9 426	
nov 2007	5.6 ± 0.6	6.9 ± 0.7	25.3 ± 1.2	3.4 ± 0.5	5.7 ± 0.6	45.2 ± 1.3	5.7 ± 0.6	2.3 ± 0.4	100	57.0 ± 1.0	15.3 ± 0.7	13.1 ± 0.7	14.6 ± 0.7	100	9 383	
maj 2008	5.6 ± 0.6	7.0 ± 0.7	24.1 ± 1.2	3.5 ± 0.5	6.4 ± 0.7	45.3 ± 1.4	5.4 ± 0.6	2.7 ± 0.4	100	54.8 ± 1.0	15.5 ± 0.7	14.7 ± 0.7	15.1 ± 0.7	100	9 501	

Tabell 9 Partisympatier i 10 regioner

Redovisade skattningar är procenttal \pm dubbla standardavvikelsen. Det intervall som bildas utgör ett 95-procentigt konfidensintervall, dvs ett intervall som med 95% sannolikhet innehåller det riktiga populationsvärdet om inga systematiska fel förekommer

Partisympatifördelningar är *ej* direkt jämförbara med valresultat bl.a. eftersom frågorna *ej* gäller "partival" utan "bästa parti"

	Med partisympati %									Hela nettourvalet %					
	c	fp	m	kd	mp	s	v	övr	S:a	Med parti-sympati	Ingen sympati Vet ej	Vägrat	Ej anträffad	S:a	Antal i urvalet
Stormalmö (Malmö, Lund, Trelleborg, Staffanstorps, Burlöv, Vellinge, Kävlinge, Lomma, Skurup, Höör, Eslöv och Svedala)															
maj 2006	4.0 \pm 2.1	12.7 \pm 3.6	34.9 \pm 5.2	1.5 \pm 1.3	6.2 \pm 2.6	31.2 \pm 5.0	4.9 \pm 2.4	4.6 \pm 2.3	100	53.1 \pm 4.0	17.9 \pm 3.0	13.9 \pm 2.8	15.1 \pm 2.8	100	610
nov 2006	5.8 \pm 2.4	7.7 \pm 2.7	32.3 \pm 4.8	4.4 \pm 2.1	6.0 \pm 2.4	31.0 \pm 4.7	5.5 \pm 2.3	7.4 \pm 2.7	100	60.0 \pm 3.9	10.9 \pm 2.5	13.7 \pm 2.7	15.5 \pm 2.9	100	608
maj 2007	5.5 \pm 2.4	6.4 \pm 2.5	29.6 \pm 4.7	1.4 \pm 1.2	6.9 \pm 2.6	39.9 \pm 5.1	3.9 \pm 2.0	6.4 \pm 2.5	100	58.0 \pm 3.9	11.6 \pm 2.5	12.7 \pm 2.6	17.7 \pm 3.0	100	622
nov 2007	2.5 \pm 1.6	8.8 \pm 2.9	29.1 \pm 4.7	2.8 \pm 1.7	7.6 \pm 2.8	41.5 \pm 5.1	4.0 \pm 2.0	3.7 \pm 2.0	100	58.5 \pm 3.9	12.6 \pm 2.6	12.2 \pm 2.6	16.7 \pm 3.0	100	605
maj 2008	1.6 \pm 1.4	7.7 \pm 2.9	29.7 \pm 5.0	2.8 \pm 1.8	7.1 \pm 2.8	41.5 \pm 5.4	3.7 \pm 2.1	5.9 \pm 2.6	100	53.0 \pm 4.0	15.1 \pm 2.8	12.3 \pm 2.6	19.7 \pm 3.2	100	610
Övriga södra Götaland (län: 10, 12 utom Stormalmö)															
maj 2006	6.2 \pm 2.4	9.0 \pm 2.8	32.3 \pm 4.6	1.8 \pm 1.3	3.1 \pm 1.7	41.5 \pm 4.9	3.1 \pm 1.7	3.1 \pm 1.7	100	51.2 \pm 3.6	20.7 \pm 2.9	16.5 \pm 2.6	11.6 \pm 2.3	100	762
nov 2006	7.2 \pm 2.4	9.0 \pm 2.7	31.6 \pm 4.3	2.9 \pm 1.6	4.3 \pm 1.9	38.1 \pm 4.5	2.9 \pm 1.6	4.0 \pm 1.8	100	59.3 \pm 3.5	14.2 \pm 2.5	13.8 \pm 2.5	12.6 \pm 2.4	100	752
maj 2007	5.6 \pm 2.2	8.4 \pm 2.6	26.2 \pm 4.2	3.5 \pm 1.7	4.4 \pm 2.0	45.3 \pm 4.7	3.5 \pm 1.7	3.0 \pm 1.6	100	57.2 \pm 3.6	15.9 \pm 2.6	12.2 \pm 2.3	14.7 \pm 2.5	100	748
nov 2007	5.1 \pm 2.2	7.9 \pm 2.7	29.6 \pm 4.5	2.3 \pm 1.5	3.5 \pm 1.8	44.3 \pm 4.9	3.3 \pm 1.8	4.1 \pm 1.9	100	53.5 \pm 3.6	15.0 \pm 2.6	13.8 \pm 2.5	17.7 \pm 2.8	100	739
maj 2008	5.2 \pm 2.2	7.1 \pm 2.5	27.8 \pm 4.4	3.0 \pm 1.7	4.4 \pm 2.0	44.8 \pm 4.8	2.0 \pm 1.4	5.7 \pm 2.3	100	54.3 \pm 3.6	15.9 \pm 2.6	14.3 \pm 2.5	15.5 \pm 2.6	100	748
Småland med öarna (län: 06, 07, 08, 09)															
maj 2006	9.8 \pm 2.7	6.2 \pm 2.2	23.7 \pm 3.9	8.3 \pm 2.5	3.2 \pm 1.6	42.3 \pm 4.5	4.7 \pm 1.9	1.7 \pm 1.2	100	54.0 \pm 3.3	20.9 \pm 2.7	16.1 \pm 2.4	9.0 \pm 1.9	100	866
nov 2006	11.6 \pm 2.8	4.3 \pm 1.8	22.2 \pm 3.6	10.0 \pm 2.6	4.3 \pm 1.8	41.2 \pm 4.3	4.5 \pm 1.8	2.0 \pm 1.2	100	60.1 \pm 3.3	15.9 \pm 2.5	13.0 \pm 2.3	11.0 \pm 2.1	100	848
maj 2007	8.7 \pm 2.4	5.4 \pm 1.9	19.9 \pm 3.4	9.1 \pm 2.5	4.1 \pm 1.7	46.4 \pm 4.3	3.5 \pm 1.6	3.1 \pm 1.5	100	61.8 \pm 3.3	15.8 \pm 2.5	10.8 \pm 2.1	11.6 \pm 2.2	100	840
nov 2007	7.8 \pm 2.4	5.1 \pm 2.0	21.1 \pm 3.6	7.6 \pm 2.4	4.7 \pm 1.9	46.9 \pm 4.4	4.3 \pm 1.8	2.5 \pm 1.4	100	58.7 \pm 3.4	18.5 \pm 2.6	11.3 \pm 2.2	11.5 \pm 2.2	100	832
maj 2008	7.8 \pm 2.5	4.6 \pm 2.0	18.4 \pm 3.7	7.8 \pm 2.5	4.8 \pm 2.0	49.3 \pm 4.7	4.4 \pm 1.9	2.8 \pm 1.5	100	51.3 \pm 3.4	21.6 \pm 2.8	13.6 \pm 2.3	13.5 \pm 2.3	100	846
Göteborgs kommun															
maj 2006	1.1 \pm 1.2	12.5 \pm 3.9	31.0 \pm 5.4	3.2 \pm 2.1	8.2 \pm 3.2	31.7 \pm 5.4	9.6 \pm 3.5	2.9 \pm 1.9	100	55.6 \pm 4.3	13.9 \pm 3.0	15.6 \pm 3.2	14.9 \pm 3.1	100	505
nov 2006	2.4 \pm 1.7	10.5 \pm 3.5	26.8 \pm 5.1	4.4 \pm 2.3	11.2 \pm 3.6	33.6 \pm 5.4	7.5 \pm 3.0	3.7 \pm 2.2	100	59.2 \pm 4.3	10.2 \pm 2.7	12.3 \pm 2.9	18.3 \pm 3.4	100	498
maj 2007	1.8 \pm 1.6	7.9 \pm 3.2	28.1 \pm 5.3	4.0 \pm 2.3	11.5 \pm 3.8	35.6 \pm 5.6	9.0 \pm 3.4	2.2 \pm 1.7	100	55.4 \pm 4.4	11.4 \pm 2.8	11.4 \pm 2.8	21.9 \pm 3.6	100	502
nov 2007	4.1 \pm 2.4	7.4 \pm 3.1	23.8 \pm 5.1	2.6 \pm 1.9	12.3 \pm 3.9	40.2 \pm 5.9	7.4 \pm 3.1	2.2 \pm 1.8	100	53.7 \pm 4.4	14.2 \pm 3.1	16.6 \pm 3.3	15.6 \pm 3.2	100	501
maj 2008	2.2 \pm 1.8	7.8 \pm 3.2	27.1 \pm 5.3	4.1 \pm 2.4	10.8 \pm 3.7	38.3 \pm 5.8	6.0 \pm 2.8	3.7 \pm 2.3	100	53.6 \pm 4.4	12.0 \pm 2.8	16.1 \pm 3.2	18.3 \pm 3.4	100	502
Övriga Västsverige (län: 13, 14, utom Göteborg)															
maj 2006	8.0 \pm 2.0	9.0 \pm 2.1	26.7 \pm 3.3	5.2 \pm 1.6	3.7 \pm 1.4	39.8 \pm 3.6	5.4 \pm 1.7	2.3 \pm 1.1	100	51.6 \pm 2.6	19.1 \pm 2.1	16.9 \pm 2.0	12.5 \pm 1.8	100	1374
nov 2006	8.9 \pm 2.0	7.0 \pm 1.7	28.0 \pm 3.1	5.4 \pm 1.5	5.3 \pm 1.5	37.4 \pm 3.3	5.1 \pm 1.5	3.1 \pm 1.2	100	60.0 \pm 2.6	13.1 \pm 1.8	16.4 \pm 2.0	10.5 \pm 1.6	100	1366
maj 2007	8.4 \pm 1.9	7.3 \pm 1.8	29.4 \pm 3.1	3.2 \pm 1.2	4.8 \pm 1.5	39.2 \pm 3.3	5.7 \pm 1.6	2.1 \pm 1.0	100	58.3 \pm 2.6	14.6 \pm 1.8	14.2 \pm 1.8	12.9 \pm 1.8	100	1406
nov 2007	6.4 \pm 1.7	7.5 \pm 1.8	27.1 \pm 3.1	3.2 \pm 1.2	4.1 \pm 1.4	45.1 \pm 3.4	4.3 \pm 1.4	2.3 \pm 1.0	100	58.3 \pm 2.6	16.0 \pm 1.9	12.0 \pm 1.7	13.7 \pm 1.8	100	1395
maj 2008	7.4 \pm 1.8	7.4 \pm 1.8	26.2 \pm 3.1	4.3 \pm 1.4	4.3 \pm 1.4	43.2 \pm 3.5	4.6 \pm 1.5	2.7 \pm 1.1	100	56.0 \pm 2.6	15.2 \pm 1.9	16.0 \pm 1.9	12.8 \pm 1.7	100	1408

Tabell 9 Partisympatier i 10 regioner
(forts)

	Med partisypati %									Hela nettourvalet %					
	c	fp	m	kd	mp	s	v	övr	S:a	Med parti-sympati	Ingen sympati Vet ej	Vägrat	Ej an-träffad	S:a	Antal i urvalet
Stockholms kommun															
maj 2006	1.7 ± 1.2	11.4 ± 3.0	34.6 ± 4.5	2.8 ± 1.6	7.8 ± 2.6	31.3 ± 4.4	8.5 ± 2.7	1.9 ± 1.3	100	56.1 ± 3.6	13.0 ± 2.4	13.3 ± 2.4	17.6 ± 2.7	100	752
nov 2006	3.9 ± 1.8	11.5 ± 2.9	34.1 ± 4.3	3.9 ± 1.8	10.7 ± 2.8	27.0 ± 4.1	6.7 ± 2.3	2.2 ± 1.3	100	59.7 ± 3.5	10.1 ± 2.1	13.4 ± 2.4	16.8 ± 2.6	100	770
maj 2007	3.9 ± 1.8	9.9 ± 2.7	33.9 ± 4.3	2.6 ± 1.4	9.4 ± 2.7	32.2 ± 4.2	6.2 ± 2.2	1.9 ± 1.3	100	59.3 ± 3.4	9.8 ± 2.1	13.2 ± 2.4	17.7 ± 2.7	100	786
nov 2007	3.3 ± 1.7	9.3 ± 2.7	33.8 ± 4.4	2.0 ± 1.3	7.3 ± 2.4	36.0 ± 4.4	6.2 ± 2.2	2.2 ± 1.4	100	56.9 ± 3.4	12.8 ± 2.3	12.2 ± 2.3	18.1 ± 2.7	100	796
maj 2008	4.1 ± 1.8	11.5 ± 2.9	29.1 ± 4.2	1.7 ± 1.2	11.3 ± 2.9	32.8 ± 4.3	8.0 ± 2.5	1.3 ± 1.0	100	56.3 ± 3.4	10.2 ± 2.1	13.7 ± 2.4	19.8 ± 2.7	100	817
Övriga Stockholms län															
maj 2006	2.4 ± 1.3	8.8 ± 2.3	42.2 ± 4.0	4.5 ± 1.7	4.3 ± 1.7	32.7 ± 3.8	4.5 ± 1.7	0.7 ± 0.7	100	54.5 ± 3.0	16.0 ± 2.2	17.7 ± 2.3	11.8 ± 1.9	100	1 067
nov 2006	4.7 ± 1.6	8.1 ± 2.1	39.5 ± 3.8	4.6 ± 1.6	5.5 ± 1.8	31.0 ± 3.6	5.2 ± 1.7	1.4 ± 0.9	100	62.5 ± 2.9	11.8 ± 2.0	13.5 ± 2.1	12.2 ± 2.0	100	1 046
maj 2007	2.3 ± 1.2	6.5 ± 1.9	36.9 ± 3.7	4.0 ± 1.5	6.8 ± 1.9	36.3 ± 3.7	5.4 ± 1.7	1.7 ± 1.0	100	58.8 ± 2.9	12.0 ± 1.9	14.6 ± 2.1	14.6 ± 2.1	100	1 100
nov 2007	3.0 ± 1.3	8.2 ± 2.1	35.4 ± 3.7	3.8 ± 1.5	6.9 ± 2.0	36.0 ± 3.7	5.0 ± 1.7	1.7 ± 1.0	100	57.4 ± 2.9	13.4 ± 2.0	14.8 ± 2.1	14.4 ± 2.1	100	1 109
maj 2008	3.2 ± 1.4	9.4 ± 2.3	30.6 ± 3.6	3.5 ± 1.4	7.6 ± 2.1	40.0 ± 3.8	3.8 ± 1.5	1.9 ± 1.1	100	55.9 ± 2.9	13.4 ± 2.0	14.0 ± 2.0	16.7 ± 2.2	100	1 123
Östra Mellansverige (län: 03, 04, 05, 18, 19)															
maj 2006	6.3 ± 1.6	9.3 ± 1.9	23.2 ± 2.8	3.8 ± 1.3	6.5 ± 1.6	44.0 ± 3.3	5.5 ± 1.5	1.4 ± 0.8	100	55.1 ± 2.5	18.5 ± 1.9	15.1 ± 1.8	11.4 ± 1.6	100	1 584
nov 2006	7.3 ± 1.6	7.6 ± 1.6	23.5 ± 2.6	5.9 ± 1.5	6.2 ± 1.5	41.0 ± 3.1	6.1 ± 1.5	2.5 ± 1.0	100	63.2 ± 2.4	12.4 ± 1.6	12.9 ± 1.7	11.6 ± 1.6	100	1 585
maj 2007	6.0 ± 1.5	4.6 ± 1.4	23.2 ± 2.7	4.3 ± 1.3	5.9 ± 1.5	49.0 ± 3.2	5.1 ± 1.4	1.9 ± 0.9	100	57.5 ± 2.4	14.7 ± 1.7	13.8 ± 1.7	14.1 ± 1.7	100	1 590
nov 2007	5.8 ± 1.5	6.1 ± 1.6	22.4 ± 2.7	3.4 ± 1.2	5.5 ± 1.5	48.4 ± 3.2	6.2 ± 1.6	2.3 ± 1.0	100	57.7 ± 2.4	14.7 ± 1.7	13.3 ± 1.7	14.3 ± 1.7	100	1 591
maj 2008	5.3 ± 1.5	6.3 ± 1.6	23.3 ± 2.8	3.5 ± 1.2	5.8 ± 1.5	47.4 ± 3.3	6.4 ± 1.6	2.0 ± 0.9	100	55.9 ± 2.4	16.1 ± 1.8	14.4 ± 1.7	13.6 ± 1.7	100	1 616
Norra Mellansverige (län: 17, 20, 21)															
maj 2006	9.0 ± 2.6	6.1 ± 2.2	20.5 ± 3.7	2.8 ± 1.5	3.7 ± 1.7	48.3 ± 4.6	7.2 ± 2.4	2.4 ± 1.4	100	52.6 ± 3.3	20.3 ± 2.7	16.1 ± 2.4	10.9 ± 2.1	100	870
nov 2006	9.5 ± 2.5	5.5 ± 2.0	19.2 ± 3.4	4.2 ± 1.7	4.0 ± 1.7	48.8 ± 4.3	6.9 ± 2.2	1.9 ± 1.2	100	59.7 ± 3.2	15.8 ± 2.4	13.0 ± 2.2	11.5 ± 2.1	100	879
maj 2007	6.9 ± 2.2	5.9 ± 2.0	16.6 ± 3.2	2.7 ± 1.4	4.7 ± 1.8	54.6 ± 4.3	6.1 ± 2.1	2.5 ± 1.4	100	57.9 ± 3.3	18.8 ± 2.6	11.1 ± 2.1	12.1 ± 2.2	100	882
nov 2007	9.4 ± 2.6	5.0 ± 2.0	17.1 ± 3.4	2.1 ± 1.3	5.4 ± 2.0	52.0 ± 4.5	7.9 ± 2.4	1.3 ± 1.0	100	54.9 ± 3.3	19.5 ± 2.6	12.1 ± 2.2	13.6 ± 2.3	100	877
maj 2008	8.7 ± 2.6	4.1 ± 1.8	15.9 ± 3.4	2.0 ± 1.3	7.6 ± 2.4	52.5 ± 4.6	5.9 ± 2.2	3.3 ± 1.6	100	52.0 ± 3.3	18.4 ± 2.6	15.4 ± 2.4	14.2 ± 2.3	100	882
Mellersta och övre Norrland (län: 22, 23, 24, 25)															
maj 2006	8.3 ± 2.5	6.0 ± 2.1	14.7 ± 3.2	3.6 ± 1.7	3.2 ± 1.6	53.7 ± 4.5	8.3 ± 2.5	2.1 ± 1.3	100	49.8 ± 3.2	21.4 ± 2.6	16.9 ± 2.4	11.9 ± 2.1	100	941
nov 2006	9.5 ± 2.4	4.0 ± 1.6	18.2 ± 3.2	3.2 ± 1.5	4.9 ± 1.8	50.5 ± 4.2	7.4 ± 2.2	2.3 ± 1.3	100	59.0 ± 3.1	14.3 ± 2.2	15.5 ± 2.3	11.2 ± 2.0	100	942
maj 2007	8.3 ± 2.4	4.9 ± 1.8	14.7 ± 3.0	3.0 ± 1.5	6.1 ± 2.0	56.3 ± 4.2	5.5 ± 1.9	1.1 ± 0.9	100	55.7 ± 3.2	13.8 ± 2.2	17.5 ± 2.4	13.1 ± 2.1	100	950
nov 2007	7.1 ± 2.2	4.5 ± 1.7	14.5 ± 3.0	3.2 ± 1.5	3.5 ± 1.6	56.8 ± 4.2	8.5 ± 2.4	2.0 ± 1.2	100	57.5 ± 3.2	15.7 ± 2.3	14.1 ± 2.2	12.8 ± 2.1	100	938
maj 2008	7.7 ± 2.3	4.5 ± 1.8	14.3 ± 3.0	2.3 ± 1.3	3.6 ± 1.6	58.5 ± 4.2	8.4 ± 2.4	0.8 ± 0.7	100	56.2 ± 3.2	15.5 ± 2.3	15.9 ± 2.3	12.4 ± 2.1	100	949
Hela väljarkåren															
maj 2006	6.0 ± 0.7	8.9 ± 0.8	27.8 ± 1.2	4.0 ± 0.5	4.9 ± 0.6	40.4 ± 1.4	6.0 ± 0.7	2.1 ± 0.4	100	53.3 ± 1.0	18.4 ± 0.8	16.0 ± 0.7	12.3 ± 0.7	100	9 331
nov 2006	7.4 ± 0.7	7.3 ± 0.7	27.2 ± 1.2	5.0 ± 0.6	5.9 ± 0.6	38.6 ± 1.3	5.7 ± 0.6	2.8 ± 0.4	100	60.6 ± 1.0	13.0 ± 0.7	13.9 ± 0.7	12.5 ± 0.7	100	9 294
maj 2007	6.0 ± 0.6	6.5 ± 0.7	25.8 ± 1.2	3.9 ± 0.5	6.1 ± 0.6	44.0 ± 1.3	5.3 ± 0.6	2.4 ± 0.4	100	58.1 ± 1.0	14.1 ± 0.7	13.4 ± 0.7	14.5 ± 0.7	100	9 426
nov 2007	5.6 ± 0.6	6.9 ± 0.7	25.3 ± 1.2	3.4 ± 0.5	5.7 ± 0.6	45.2 ± 1.3	5.7 ± 0.6	2.3 ± 0.4	100	57.0 ± 1.0	15.3 ± 0.7	13.1 ± 0.7	14.6 ± 0.7	100	9 383
maj 2008	5.6 ± 0.6	7.0 ± 0.7	24.1 ± 1.2	3.5 ± 0.5	6.4 ± 0.7	45.3 ± 1.4	5.4 ± 0.6	2.7 ± 0.4	100	54.8 ± 1.0	15.5 ± 0.7	14.7 ± 0.7	15.1 ± 0.7	100	9 501

Socioekonomisk indelning (SEI)

Grunden för indelning är uppgift om yrke och sysselsättning. Till huvudgruppen arbetare förs personer med yrken som vanligtvis medför organisation inom LO medan övriga anställda förs till tjänstemän. Undergrupperna har sedan klassificerats efter yrkets normala utbildningskrav.

Pensionärer och hemarbetande har sekundärkodats. I redovisningen ingår således yrkesverksamma kodade efter eget yrke tillsammans med pensionärer kodade efter tidigare yrke och hemarbetande kodade efter makes/makas yrke.

Socioekonomisk grupp	Definition	Exempel på yrke
Arbetare	Yrken normalt organiserade inom LO	
Ej facklärd, varuproducerande	Yrken med krav på högst 2 års utbildning efter grundskola	Borrare, gjutare, industrimålare, konditoriarbetare, skogshuggare, yrkesfiskare
Ej facklärd, tjänsteproducerande	Yrken med krav på högst 2 års utbildning efter grundskola	Affärsbiträde, banvakt, barnvårdare, hamnarbetare
Facklärd, varuproducerande	Yrken med krav på minst 2 års utbildning efter grundskola	Bagare, betongarbetare, elektriker, grafiker, konditor, verktygsarbetare
Facklärd, tjänsteproducerande	Yrken med krav på minst 2 års utbildning efter grundskola	Barnsköterska, frisör, servitör, undersköterska
Tjänstemän	Yrken normalt organiserade i TCO eller SACO	
Lägre tjänstemän I	Yrken med krav på högst 2 års utbildning efter grundskola	Kartritare, stansoperatör, telefonist, underbefäl
Lägre tjänstemän II	Yrken med 2 men ej 3 års utbildningskrav efter grundskola	Arbetsledare, byggnadsförman, polis, sekreterare
Tjänstemän på mellannivå	Yrken med 3 men ej 6 års utbildningskrav efter grundskola	Bankkassör, hovmästare, ingenjör, sjuksköterska
Högre tjänstemän	Yrken med minst 6 års utbildningskrav efter grundskola	Apotekare, bankkamrer, byråchef, läkare, sjökaptän
Företagare	Egna företagare inkl. medhjälpare inom familjen	
Ensamföretagare	Företagare utan anställda	
Mindre företagare	Med 1-9 anställda	
Större företagare	Med 10 eller fler anställda samt lantbrukare med mer än 100 ha åker eller mer än 400 ha skog	
Lantbrukare		
Mindre lantbrukare	Lantbrukare med högst 20 ha åker och högst 100 ha skog	
Större lantbrukare	Lantbrukare med 21-100 ha åker eller 101-400 ha skog (jfr ovan)	

Källa: Socioekonomisk indelning (SEI), Meddelanden i samordningsfrågor MIS 1982:4 och MIS 1998:3 uppdaterad 2005, SCB.

Tabell 10 Partisympatier efter socio-ekonomisk grupp (yrkesverksamma och icke yrkesverksamma)

Redovisade skattningar är procenttal \pm dubbla standardavvikelsen. Det intervall som bildas utgör ett 95-procentigt konfidensintervall, dvs ett intervall som med 95% sannolikhet innehåller det riktiga populationsvärdet om inga systematiska fel förekommer

Partisympatifördelningar är *ej* direkt jämförbara med valresultat bl.a. eftersom frågorna *ej* gäller "partival" utan "bästa parti"

Med partisympati %									Hela nettourvalet %						
c	fp	m	kd	mp	s	v	övr	S:a	Med parti-sympati	Ingen sympati Vet ej	Vägrat	Ej anträffad	S:a	Antal i urvalet	
Ej facklärd arbetare, varuproducerande									(yrkesverksamma och icke yrkesverksamma)						
maj 2006	6.5 \pm 3.2	5.6 \pm 3.0	13.0 \pm 4.3	1.3 \pm 1.5	1.7 \pm 1.7	65.4 \pm 6.1	5.2 \pm 2.9	1.3 \pm 1.5	100	66.2 \pm 5.0	33.0 \pm 4.9	0.9 \pm 1.0	0.0 \pm 0.0	100	349
nov 2006	6.1 \pm 2.7	2.4 \pm 1.7	12.8 \pm 3.8	1.7 \pm 1.5	3.7 \pm 2.2	61.6 \pm 5.5	7.4 \pm 3.0	4.4 \pm 2.3	100	74.1 \pm 4.3	24.2 \pm 4.2	1.8 \pm 1.3	0.0 \pm 0.0	100	401
maj 2007	4.3 \pm 2.3	1.0 \pm 1.1	9.6 \pm 3.3	2.0 \pm 1.6	3.0 \pm 1.9	70.4 \pm 5.2	5.0 \pm 2.5	4.7 \pm 2.4	100	75.1 \pm 4.2	23.7 \pm 4.2	1.3 \pm 1.1	0.0 \pm 0.0	100	401
nov 2007	5.0 \pm 2.4	2.5 \pm 1.7	9.7 \pm 3.2	1.9 \pm 1.5	3.1 \pm 1.9	67.9 \pm 5.1	5.6 \pm 2.5	4.4 \pm 2.2	100	75.9 \pm 4.1	22.9 \pm 4.0	1.2 \pm 1.0	0.0 \pm 0.0	100	423
maj 2008	5.7 \pm 2.6	2.3 \pm 1.7	11.3 \pm 3.6	2.3 \pm 1.7	1.7 \pm 1.4	65.8 \pm 5.4	6.6 \pm 2.8	4.3 \pm 2.3	100	78.0 \pm 4.1	20.2 \pm 4.0	1.8 \pm 1.3	0.0 \pm 0.0	100	386
Ej facklärd arbetare, tjänsteproducerande									(yrkesverksamma och icke yrkesverksamma)						
maj 2006	6.6 \pm 1.9	5.9 \pm 1.8	15.7 \pm 2.8	3.5 \pm 1.4	4.5 \pm 1.6	55.0 \pm 3.8	6.2 \pm 1.8	2.7 \pm 1.2	100	66.0 \pm 2.9	31.7 \pm 2.9	2.3 \pm 0.9	0.0 \pm 0.0	100	1 006
nov 2006	6.8 \pm 1.7	4.5 \pm 1.4	17.2 \pm 2.6	4.6 \pm 1.4	3.6 \pm 1.3	53.3 \pm 3.4	6.9 \pm 1.7	3.0 \pm 1.2	100	75.4 \pm 2.6	22.3 \pm 2.5	2.3 \pm 0.9	0.0 \pm 0.0	100	1 093
maj 2007	5.1 \pm 1.6	4.7 \pm 1.5	14.7 \pm 2.5	3.0 \pm 1.2	5.5 \pm 1.6	59.8 \pm 3.5	5.0 \pm 1.5	2.3 \pm 1.1	100	74.6 \pm 2.7	23.3 \pm 2.6	2.0 \pm 0.9	0.0 \pm 0.0	100	1 029
nov 2007	4.4 \pm 1.4	4.0 \pm 1.4	13.8 \pm 2.4	3.4 \pm 1.3	4.7 \pm 1.5	60.5 \pm 3.4	6.7 \pm 1.7	2.5 \pm 1.1	100	74.0 \pm 2.6	24.3 \pm 2.6	1.8 \pm 0.8	0.0 \pm 0.0	100	1 071
maj 2008	4.0 \pm 1.4	4.2 \pm 1.5	14.0 \pm 2.5	3.1 \pm 1.3	4.7 \pm 1.6	61.1 \pm 3.6	5.9 \pm 1.7	3.1 \pm 1.3	100	72.4 \pm 2.8	26.5 \pm 2.8	1.1 \pm 0.7	0.0 \pm 0.0	100	990
Facklärd arbetare, varuproducerande									(yrkesverksamma och icke yrkesverksamma)						
maj 2006	7.4 \pm 2.4	3.4 \pm 1.7	12.3 \pm 3.0	1.3 \pm 1.1	2.5 \pm 1.4	63.8 \pm 4.5	5.8 \pm 2.2	3.6 \pm 1.7	100	66.4 \pm 3.6	31.9 \pm 3.5	1.8 \pm 1.0	0.0 \pm 0.0	100	675
nov 2006	7.1 \pm 2.2	3.9 \pm 1.7	12.0 \pm 2.8	2.7 \pm 1.4	3.7 \pm 1.6	60.9 \pm 4.2	5.2 \pm 1.9	4.6 \pm 1.8	100	77.4 \pm 3.2	21.0 \pm 3.1	1.6 \pm 1.0	0.0 \pm 0.0	100	671
maj 2007	5.9 \pm 2.1	2.3 \pm 1.3	11.0 \pm 2.8	2.0 \pm 1.3	1.8 \pm 1.2	67.5 \pm 4.2	4.9 \pm 1.9	4.5 \pm 1.8	100	75.5 \pm 3.3	23.0 \pm 3.2	1.5 \pm 1.0	0.0 \pm 0.0	100	648
nov 2007	3.8 \pm 1.6	2.7 \pm 1.4	11.7 \pm 2.7	1.9 \pm 1.2	1.9 \pm 1.2	69.0 \pm 3.9	5.3 \pm 1.9	3.8 \pm 1.6	100	76.7 \pm 3.2	22.3 \pm 3.1	1.0 \pm 0.8	0.0 \pm 0.0	100	690
maj 2008	4.5 \pm 1.7	2.4 \pm 1.3	10.0 \pm 2.5	2.6 \pm 1.4	3.0 \pm 1.4	67.1 \pm 4.0	5.6 \pm 1.9	4.8 \pm 1.8	100	76.5 \pm 3.1	21.8 \pm 3.1	1.7 \pm 1.0	0.0 \pm 0.0	100	703
Facklärd arbetare, tjänsteproducerande									(yrkesverksamma och icke yrkesverksamma)						
maj 2006	5.7 \pm 2.5	7.2 \pm 2.8	14.4 \pm 3.8	3.6 \pm 2.0	7.8 \pm 2.9	51.8 \pm 5.4	7.8 \pm 2.9	1.8 \pm 1.4	100	70.3 \pm 4.1	25.7 \pm 3.9	4.0 \pm 1.8	0.0 \pm 0.0	100	475
nov 2006	6.4 \pm 2.5	4.8 \pm 2.2	15.4 \pm 3.6	5.3 \pm 2.3	5.6 \pm 2.3	49.6 \pm 5.1	9.6 \pm 3.0	3.5 \pm 1.8	100	76.2 \pm 3.8	22.4 \pm 3.7	1.4 \pm 1.0	0.0 \pm 0.0	100	495
maj 2007	3.8 \pm 1.9	4.3 \pm 2.0	13.0 \pm 3.3	3.6 \pm 1.8	5.6 \pm 2.3	60.2 \pm 4.9	6.9 \pm 2.5	2.6 \pm 1.6	100	77.9 \pm 3.6	20.7 \pm 3.5	1.4 \pm 1.0	0.0 \pm 0.0	100	503
nov 2007	3.9 \pm 2.0	4.5 \pm 2.1	13.4 \pm 3.4	3.1 \pm 1.8	5.0 \pm 2.2	60.7 \pm 4.9	7.3 \pm 2.6	2.1 \pm 1.4	100	75.4 \pm 3.8	22.3 \pm 3.6	2.4 \pm 1.3	0.0 \pm 0.0	100	507
maj 2008	3.7 \pm 1.9	5.0 \pm 2.2	12.7 \pm 3.4	2.6 \pm 1.6	6.1 \pm 2.4	61.2 \pm 4.9	6.9 \pm 2.5	1.9 \pm 1.4	100	76.4 \pm 3.7	22.6 \pm 3.7	1.0 \pm 0.9	0.0 \pm 0.0	100	496
Summa arbetare									(yrkesverksamma och icke yrkesverksamma)						
maj 2006	6.6 \pm 1.2	5.4 \pm 1.1	14.1 \pm 1.7	2.6 \pm 0.8	4.2 \pm 1.0	58.1 \pm 2.4	6.3 \pm 1.2	2.6 \pm 0.8	100	67.0 \pm 1.8	30.8 \pm 1.8	2.3 \pm 0.6	0.0 \pm 0.0	100	2 505
nov 2006	6.7 \pm 1.1	4.1 \pm 0.9	14.9 \pm 1.6	3.8 \pm 0.8	4.0 \pm 0.9	55.8 \pm 2.2	7.0 \pm 1.1	3.7 \pm 0.8	100	75.8 \pm 1.6	22.3 \pm 1.6	1.9 \pm 0.5	0.0 \pm 0.0	100	2 660
maj 2007	4.9 \pm 1.0	3.4 \pm 0.8	12.7 \pm 1.5	2.7 \pm 0.7	4.2 \pm 0.9	63.4 \pm 2.1	5.3 \pm 1.0	3.3 \pm 0.8	100	75.6 \pm 1.7	22.8 \pm 1.6	1.7 \pm 0.5	0.0 \pm 0.0	100	2 581
nov 2007	4.3 \pm 0.9	3.5 \pm 0.8	12.5 \pm 1.4	2.7 \pm 0.7	3.8 \pm 0.8	63.9 \pm 2.1	6.3 \pm 1.1	3.1 \pm 0.8	100	75.2 \pm 1.6	23.2 \pm 1.6	1.6 \pm 0.5	0.0 \pm 0.0	100	2 691
maj 2008	4.3 \pm 0.9	3.6 \pm 0.8	12.2 \pm 1.5	2.7 \pm 0.7	4.0 \pm 0.9	63.5 \pm 2.1	6.1 \pm 1.1	3.5 \pm 0.8	100	75.2 \pm 1.7	23.5 \pm 1.6	1.4 \pm 0.5	0.0 \pm 0.0	100	2 575

Tabell 10 Partisympatier efter socio-ekonomisk grupp (yrkesverksamma och icke yrkesverksamma)
(forts)

	Med partisypati %									Hela nettourvalet %					
	c	fp	m	kd	mp	s	v	övr	S:a	Med parti-sympati	Ingen sympati Vet ej	Vägrat	Ej anträffad	S:a	Antal i urvalet
Lägre tjänstemän I (yrkesverksamma och icke yrkesverksamma)															
maj 2006	6.1 ± 3.4	9.2 ± 4.0	19.4 ± 5.5	3.1 ± 2.4	5.1 ± 3.1	51.5 ± 7.0	5.1 ± 3.1	0.5 ± 1.0	100	70.3 ± 5.4	25.5 ± 5.1	4.3 ± 2.4	0.0 ± 0.0	100	279
nov 2006	8.5 ± 3.4	8.5 ± 3.4	16.3 ± 4.5	5.0 ± 2.7	6.6 ± 3.0	46.9 ± 6.1	4.7 ± 2.6	3.5 ± 2.2	100	77.0 ± 4.5	21.2 ± 4.4	1.8 ± 1.4	0.0 ± 0.0	100	335
maj 2007	6.1 ± 3.0	6.5 ± 3.1	20.7 ± 5.1	3.2 ± 2.2	4.5 ± 2.6	51.4 ± 6.2	4.5 ± 2.6	3.2 ± 2.2	100	74.4 ± 4.7	22.6 ± 4.5	3.0 ± 1.8	0.0 ± 0.0	100	332
nov 2007	2.4 ± 1.9	4.4 ± 2.5	22.9 ± 5.2	2.8 ± 2.0	4.4 ± 2.5	55.7 ± 6.1	5.5 ± 2.8	2.0 ± 1.7	100	74.0 ± 4.7	22.5 ± 4.4	3.5 ± 2.0	0.0 ± 0.0	100	342
maj 2008	4.0 ± 2.6	8.0 ± 3.6	21.9 ± 5.4	3.1 ± 2.3	3.1 ± 2.3	54.9 ± 6.5	3.1 ± 2.3	1.8 ± 1.7	100	71.8 ± 5.0	25.6 ± 4.9	2.6 ± 1.8	0.0 ± 0.0	100	312
Lägre tjänstemän II (yrkesverksamma och icke yrkesverksamma)															
maj 2006	5.2 ± 2.1	9.0 ± 2.7	33.3 ± 4.5	4.0 ± 1.9	4.8 ± 2.0	36.6 ± 4.6	5.7 ± 2.2	1.4 ± 1.1	100	77.4 ± 3.5	20.4 ± 3.4	2.2 ± 1.2	0.0 ± 0.0	100	544
nov 2006	5.7 ± 2.2	4.6 ± 2.0	32.8 ± 4.5	5.0 ± 2.1	3.8 ± 1.8	39.5 ± 4.7	5.5 ± 2.2	3.1 ± 1.7	100	84.3 ± 3.2	14.1 ± 3.1	1.6 ± 1.1	0.0 ± 0.0	100	496
maj 2007	4.5 ± 2.1	6.0 ± 2.4	31.5 ± 4.7	6.0 ± 2.4	5.8 ± 2.3	41.5 ± 5.0	2.9 ± 1.7	1.8 ± 1.4	100	81.2 ± 3.5	16.6 ± 3.4	2.1 ± 1.3	0.0 ± 0.0	100	469
nov 2007	4.5 ± 2.1	7.3 ± 2.6	32.2 ± 4.7	4.7 ± 2.1	4.5 ± 2.1	40.3 ± 4.9	4.2 ± 2.0	2.4 ± 1.5	100	81.5 ± 3.5	16.8 ± 3.4	1.7 ± 1.2	0.0 ± 0.0	100	469
maj 2008	5.5 ± 2.2	6.7 ± 2.4	28.8 ± 4.3	5.7 ± 2.2	5.7 ± 2.2	40.0 ± 4.7	4.3 ± 1.9	3.3 ± 1.7	100	77.4 ± 3.5	20.1 ± 3.4	2.6 ± 1.3	0.0 ± 0.0	100	543
Tjänstemän på mellannivå (yrkesverksamma och icke yrkesverksamma)															
maj 2006	3.7 ± 1.2	11.0 ± 2.0	30.6 ± 2.9	6.0 ± 1.5	4.6 ± 1.3	35.4 ± 3.0	6.9 ± 1.6	1.9 ± 0.9	100	77.5 ± 2.3	19.9 ± 2.2	2.5 ± 0.9	0.0 ± 0.0	100	1 269
nov 2006	6.8 ± 1.5	10.9 ± 1.8	30.7 ± 2.7	8.1 ± 1.6	6.7 ± 1.5	30.3 ± 2.7	4.7 ± 1.2	1.9 ± 0.8	100	85.3 ± 1.9	12.0 ± 1.8	2.7 ± 0.9	0.0 ± 0.0	100	1 303
maj 2007	5.1 ± 1.3	8.9 ± 1.7	30.1 ± 2.7	5.8 ± 1.4	7.1 ± 1.5	37.1 ± 2.9	4.7 ± 1.3	1.2 ± 0.6	100	84.5 ± 2.0	13.9 ± 1.9	1.7 ± 0.7	0.0 ± 0.0	100	1 300
nov 2007	5.0 ± 1.3	10.8 ± 1.9	28.9 ± 2.8	4.9 ± 1.3	6.9 ± 1.6	35.9 ± 2.9	5.8 ± 1.4	1.9 ± 0.8	100	80.8 ± 2.2	17.6 ± 2.1	1.7 ± 0.7	0.0 ± 0.0	100	1 273
maj 2008	4.7 ± 1.3	11.3 ± 2.0	27.6 ± 2.8	4.8 ± 1.4	7.4 ± 1.7	36.7 ± 3.0	5.8 ± 1.5	1.8 ± 0.8	100	79.3 ± 2.3	18.0 ± 2.2	2.6 ± 0.9	0.0 ± 0.0	100	1 215
Högre tjänstemän (yrkesverksamma och icke yrkesverksamma)															
maj 2006	3.8 ± 1.4	13.2 ± 2.5	41.5 ± 3.6	4.2 ± 1.5	5.9 ± 1.7	25.2 ± 3.1	4.9 ± 1.6	1.2 ± 0.8	100	79.8 ± 2.6	17.4 ± 2.5	2.8 ± 1.1	0.0 ± 0.0	100	919
nov 2006	5.5 ± 1.6	10.3 ± 2.1	41.0 ± 3.4	5.1 ± 1.5	7.1 ± 1.8	24.4 ± 3.0	5.4 ± 1.6	1.3 ± 0.8	100	86.8 ± 2.2	9.9 ± 1.9	3.4 ± 1.2	0.0 ± 0.0	100	922
maj 2007	5.2 ± 1.5	9.2 ± 2.0	40.6 ± 3.4	3.5 ± 1.3	7.2 ± 1.8	27.9 ± 3.1	5.3 ± 1.6	1.1 ± 0.7	100	86.0 ± 2.2	12.0 ± 2.1	2.0 ± 0.9	0.0 ± 0.0	100	924
nov 2007	5.6 ± 1.6	12.7 ± 2.4	37.3 ± 3.4	3.2 ± 1.3	7.6 ± 1.9	27.4 ± 3.2	4.9 ± 1.5	1.3 ± 0.8	100	84.0 ± 2.4	13.4 ± 2.2	2.6 ± 1.0	0.0 ± 0.0	100	920
maj 2008	4.8 ± 1.5	11.6 ± 2.3	37.8 ± 3.5	3.6 ± 1.3	9.1 ± 2.1	26.3 ± 3.2	5.3 ± 1.6	1.5 ± 0.9	100	84.4 ± 2.4	13.8 ± 2.3	1.8 ± 0.9	0.0 ± 0.0	100	887
Summa tjänstemän (yrkesverksamma och icke yrkesverksamma)															
maj 2006	4.2 ± 0.8	11.2 ± 1.3	33.6 ± 1.9	4.8 ± 0.9	5.1 ± 0.9	33.8 ± 1.9	5.9 ± 1.0	1.5 ± 0.5	100	77.5 ± 1.5	19.8 ± 1.4	2.7 ± 0.6	0.0 ± 0.0	100	3 011
nov 2006	6.4 ± 0.9	9.4 ± 1.1	32.8 ± 1.8	6.4 ± 0.9	6.3 ± 0.9	31.6 ± 1.8	5.0 ± 0.8	2.1 ± 0.6	100	84.7 ± 1.3	12.7 ± 1.2	2.6 ± 0.6	0.0 ± 0.0	100	3 056
maj 2007	5.1 ± 0.9	8.3 ± 1.1	32.7 ± 1.8	4.9 ± 0.8	6.7 ± 1.0	36.3 ± 1.9	4.6 ± 0.8	1.5 ± 0.5	100	83.3 ± 1.3	14.7 ± 1.3	2.0 ± 0.5	0.0 ± 0.0	100	3 025
nov 2007	4.8 ± 0.9	10.2 ± 1.2	31.4 ± 1.8	4.1 ± 0.8	6.5 ± 1.0	36.0 ± 1.9	5.3 ± 0.9	1.8 ± 0.5	100	81.1 ± 1.4	16.7 ± 1.3	2.2 ± 0.5	0.0 ± 0.0	100	3 004
maj 2008	4.8 ± 0.9	10.3 ± 1.2	30.5 ± 1.9	4.4 ± 0.8	7.2 ± 1.0	35.7 ± 1.9	5.1 ± 0.9	2.0 ± 0.6	100	79.7 ± 1.5	17.9 ± 1.4	2.4 ± 0.6	0.0 ± 0.0	100	2 957

Tabell 10 Partisympatier efter socio-ekonomisk grupp (yrkesverksamma och icke yrkesverksamma)
(forts)

	Med partisympati %									Hela nettourvalet %					
	c	fp	m	kd	mp	s	v	övr	S:a	Med parti-sympati	Ingen sympati Vet ej	Vägrat	Ej anträffad	S:a	Antal i urvalet
Summa arbetare och tjänstemän (yrkesverksamma och icke yrkesverksamma)															
maj 2006	5.2 ± 0.7	8.8 ± 0.9	25.4 ± 1.4	3.9 ± 0.6	4.7 ± 0.7	44.0 ± 1.5	6.1 ± 0.7	1.9 ± 0.4	100	72.7 ± 1.2	24.8 ± 1.1	2.5 ± 0.4	0.0 ± 0.0	100	5 516
nov 2006	6.5 ± 0.7	7.1 ± 0.7	24.9 ± 1.3	5.3 ± 0.6	5.3 ± 0.7	42.2 ± 1.4	5.9 ± 0.7	2.8 ± 0.5	100	80.6 ± 1.0	17.2 ± 1.0	2.3 ± 0.4	0.0 ± 0.0	100	5 716
maj 2007	5.0 ± 0.6	6.2 ± 0.7	24.0 ± 1.3	3.9 ± 0.6	5.6 ± 0.7	48.1 ± 1.5	4.9 ± 0.6	2.3 ± 0.4	100	79.8 ± 1.1	18.4 ± 1.0	1.8 ± 0.4	0.0 ± 0.0	100	5 606
nov 2007	4.6 ± 0.6	7.2 ± 0.8	22.9 ± 1.2	3.5 ± 0.5	5.3 ± 0.7	48.7 ± 1.5	5.7 ± 0.7	2.4 ± 0.4	100	78.3 ± 1.1	19.8 ± 1.0	1.9 ± 0.4	0.0 ± 0.0	100	5 695
maj 2008	4.6 ± 0.6	7.3 ± 0.8	22.3 ± 1.2	3.7 ± 0.6	5.8 ± 0.7	48.3 ± 1.5	5.6 ± 0.7	2.7 ± 0.5	100	77.6 ± 1.1	20.5 ± 1.1	1.9 ± 0.4	0.0 ± 0.0	100	5 532
Ensamföretagare (företagare) (yrkesverksamma och icke yrkesverksamma)															
maj 2006	4.8 ± 2.7	9.2 ± 3.6	45.6 ± 6.2	4.0 ± 2.4	4.4 ± 2.5	26.0 ± 5.4	3.2 ± 2.2	2.8 ± 2.1	100	73.5 ± 4.7	24.4 ± 4.6	2.1 ± 1.5	0.0 ± 0.0	100	340
nov 2006	8.0 ± 3.3	8.8 ± 3.4	46.0 ± 6.0	4.9 ± 2.6	6.5 ± 3.0	20.9 ± 4.9	1.9 ± 1.7	3.0 ± 2.1	100	78.5 ± 4.4	17.3 ± 4.1	4.2 ± 2.1	0.0 ± 0.0	100	335
maj 2007	9.6 ± 3.6	10.0 ± 3.7	41.9 ± 6.0	3.5 ± 2.2	7.3 ± 3.2	21.2 ± 5.0	3.1 ± 2.1	3.5 ± 2.2	100	76.9 ± 4.5	20.7 ± 4.3	2.4 ± 1.6	0.0 ± 0.0	100	338
nov 2007	9.6 ± 3.7	7.5 ± 3.3	43.8 ± 6.3	3.3 ± 2.3	6.3 ± 3.1	22.1 ± 5.3	5.0 ± 2.8	2.5 ± 2.0	100	70.4 ± 4.9	26.1 ± 4.7	3.5 ± 2.0	0.0 ± 0.0	100	341
maj 2008	9.5 ± 3.5	6.5 ± 3.0	38.0 ± 5.9	3.4 ± 2.2	9.5 ± 3.5	27.0 ± 5.4	3.4 ± 2.2	2.7 ± 2.0	100	73.7 ± 4.6	23.3 ± 4.4	3.1 ± 1.8	0.0 ± 0.0	100	357
Mindre företagare (företagare) (yrkesverksamma och icke yrkesverksamma)															
maj 2006	5.4 ± 3.4	10.2 ± 4.6	58.7 ± 7.5	4.2 ± 3.0	1.8 ± 2.0	15.6 ± 5.5	3.0 ± 2.6	1.2 ± 1.7	100	77.0 ± 5.6	22.1 ± 5.5	0.9 ± 1.3	0.0 ± 0.0	100	217
nov 2006	4.6 ± 3.1	6.3 ± 3.6	62.1 ± 7.2	4.0 ± 2.9	4.0 ± 2.9	14.9 ± 5.3	2.3 ± 2.2	1.7 ± 1.9	100	83.3 ± 5.1	13.4 ± 4.6	3.4 ± 2.4	0.0 ± 0.0	100	209
maj 2007	6.2 ± 3.5	3.4 ± 2.7	57.9 ± 7.3	3.4 ± 2.7	4.5 ± 3.0	19.1 ± 5.8	3.4 ± 2.7	2.3 ± 2.2	100	79.5 ± 5.3	19.6 ± 5.2	0.9 ± 1.2	0.0 ± 0.0	100	224
nov 2007	5.6 ± 3.5	4.9 ± 3.3	56.2 ± 7.6	2.5 ± 2.4	3.1 ± 2.7	21.6 ± 6.3	4.3 ± 3.1	1.9 ± 2.1	100	73.6 ± 5.8	22.7 ± 5.5	3.6 ± 2.5	0.0 ± 0.0	100	220
maj 2008	7.0 ± 4.0	8.2 ± 4.3	55.7 ± 7.8	5.1 ± 3.4	0.6 ± 1.2	19.0 ± 6.1	2.5 ± 2.5	1.9 ± 2.1	100	76.3 ± 5.8	19.8 ± 5.4	3.9 ± 2.6	0.0 ± 0.0	100	207
Större företagare (företagare) (yrkesverksamma och icke yrkesverksamma)															
maj 2006	4.3 ± 4.7	8.6 ± 6.6	65.7 ± 11.1	8.6 ± 6.6	0.0 ± 0.0	11.4 ± 7.5	0.0 ± 0.0	1.4 ± 2.8	100	82.4 ± 8.1	10.6 ± 6.5	7.1 ± 5.5	0.0 ± 0.0	100	85
nov 2006	9.5 ± 7.3	4.8 ± 5.3	71.4 ± 11.2	4.8 ± 5.3	0.0 ± 0.0	7.9 ± 6.7	1.6 ± 3.1	0.0 ± 0.0	100	86.3 ± 7.9	13.7 ± 7.9	0.0 ± 0.0	0.0 ± 0.0	100	73
maj 2007	2.1 ± 4.1	6.4 ± 7.0	78.7 ± 11.7	4.3 ± 5.8	2.1 ± 4.1	6.4 ± 7.0	0.0 ± 0.0	0.0 ± 0.0	100	79.7 ± 10.3	17.0 ± 9.6	3.4 ± 4.6	0.0 ± 0.0	100	59
nov 2007	3.3 ± 4.5	0.0 ± 0.0	75.0 ± 11.0	3.3 ± 4.5	0.0 ± 0.0	18.3 ± 9.8	0.0 ± 0.0	0.0 ± 0.0	100	82.2 ± 8.8	13.7 ± 7.9	4.1 ± 4.6	0.0 ± 0.0	100	73
maj 2008	4.6 ± 5.1	7.7 ± 6.5	67.7 ± 11.4	3.1 ± 4.2	1.5 ± 3.0	15.4 ± 8.8	0.0 ± 0.0	0.0 ± 0.0	100	87.8 ± 7.5	10.8 ± 7.1	1.4 ± 2.6	0.0 ± 0.0	100	74
Ej specificerat (företagare) (Redovisas ej. Antal i urvalet mindre än 50)															
Summa företagare (yrkesverksamma och icke yrkesverksamma)															
maj 2006	4.9 ± 1.9	9.4 ± 2.6	53.0 ± 4.4	4.7 ± 1.9	2.9 ± 1.5	20.5 ± 3.6	2.7 ± 1.4	2.0 ± 1.3	100	75.7 ± 3.3	22.0 ± 3.2	2.3 ± 1.2	0.0 ± 0.0	100	646
nov 2006	7.0 ± 2.2	7.4 ± 2.3	54.7 ± 4.4	4.6 ± 1.8	4.8 ± 1.9	17.4 ± 3.3	2.0 ± 1.2	2.2 ± 1.3	100	80.7 ± 3.1	15.9 ± 2.9	3.4 ± 1.4	0.0 ± 0.0	100	621
maj 2007	7.6 ± 2.4	7.2 ± 2.3	51.4 ± 4.4	3.5 ± 1.6	5.8 ± 2.1	18.9 ± 3.5	2.9 ± 1.5	2.7 ± 1.4	100	78.0 ± 3.3	20.1 ± 3.1	1.9 ± 1.1	0.0 ± 0.0	100	623
nov 2007	7.3 ± 2.4	5.6 ± 2.1	52.3 ± 4.5	3.0 ± 1.6	4.3 ± 1.8	21.5 ± 3.7	4.1 ± 1.8	1.9 ± 1.3	100	72.9 ± 3.5	23.5 ± 3.3	3.6 ± 1.5	0.0 ± 0.0	100	638
maj 2008	8.0 ± 2.4	7.2 ± 2.3	47.7 ± 4.4	3.9 ± 1.7	5.5 ± 2.0	22.9 ± 3.7	2.7 ± 1.4	2.3 ± 1.3	100	76.1 ± 3.3	20.7 ± 3.1	3.3 ± 1.4	0.0 ± 0.0	100	643

Tabell 10 Partisympatier efter socio-ekonomisk grupp (yrkesverksamma och icke yrkesverksamma)
(forts)

Med partisympati %										Hela nettourvalet %						
c	fp	m	kd	mp	s	v	övr	S:a	Med parti-sympati	Ingen sympati Vet ej	Vägrat	Ej an-träffad	S:a	Antal i urvalet		
Mindre lantbruk	(lantbrukare)		(Redovisas ej. Antalet partisvar är mindre än 50)													
Större lantbruk	(lantbrukare)		(Redovisas ej. Antalet partisvar är mindre än 50)													
Ej specificerat	(lantbrukare)		(Redovisas ej. Antal i urvalet mindre än 50)													
Summa lantbrukare	(yrkesverksamma och icke yrkesverksamma)															
maj 2006	66.1 ± 12.1	0.0 ± 0.0	20.3 ± 10.3	6.8 ± 6.4	0.0 ± 0.0	5.1 ± 5.6	0.0 ± 0.0	1.7 ± 3.3	100	78.7 ± 9.3	16.0 ± 8.3	5.3 ± 5.1	0.0 ± 0.0	100	75	
nov 2006	67.6 ± 10.7	4.1 ± 4.5	16.2 ± 8.4	2.7 ± 3.7	1.4 ± 2.6	5.4 ± 5.2	0.0 ± 0.0	2.7 ± 3.7	100	86.1 ± 7.3	10.5 ± 6.5	3.5 ± 3.9	0.0 ± 0.0	100	86	
maj 2007	66.2 ± 11.5	6.2 ± 5.8	18.5 ± 9.4	4.6 ± 5.1	0.0 ± 0.0	1.5 ± 3.0	0.0 ± 0.0	3.1 ± 4.2	100	73.9 ± 9.2	19.3 ± 8.3	6.8 ± 5.3	0.0 ± 0.0	100	88	
nov 2007	61.9 ± 12.0	3.2 ± 4.3	20.6 ± 10.0	3.2 ± 4.3	0.0 ± 0.0	7.9 ± 6.7	1.6 ± 3.1	1.6 ± 3.1	100	80.8 ± 8.8	16.7 ± 8.3	2.6 ± 3.5	0.0 ± 0.0	100	78	
maj 2008	64.9 ± 12.4	1.8 ± 3.4	17.5 ± 9.9	3.5 ± 4.8	1.8 ± 3.4	8.8 ± 7.3	0.0 ± 0.0	1.8 ± 3.4	100	78.1 ± 9.5	20.6 ± 9.3	1.4 ± 2.7	0.0 ± 0.0	100	73	
Studerande																
maj 2006	5.2 ± 2.4	10.7 ± 3.3	22.3 ± 4.4	3.5 ± 1.9	11.0 ± 3.3	32.5 ± 4.9	10.7 ± 3.3	4.1 ± 2.1	100	65.7 ± 4.1	31.8 ± 4.0	2.5 ± 1.3	0.0 ± 0.0	100	525	
nov 2006	6.2 ± 2.4	10.8 ± 3.1	20.9 ± 4.0	4.1 ± 2.0	16.0 ± 3.7	28.6 ± 4.5	9.5 ± 2.9	3.9 ± 1.9	100	80.3 ± 3.5	18.2 ± 3.4	1.5 ± 1.1	0.0 ± 0.0	100	483	
maj 2007	4.5 ± 2.0	9.4 ± 2.9	18.6 ± 3.8	3.0 ± 1.7	12.7 ± 3.3	35.2 ± 4.7	13.2 ± 3.3	3.5 ± 1.8	100	75.8 ± 3.6	23.1 ± 3.6	1.1 ± 0.9	0.0 ± 0.0	100	532	
nov 2007	5.9 ± 2.7	5.3 ± 2.5	21.8 ± 4.7	2.3 ± 1.7	15.5 ± 4.1	38.0 ± 5.5	8.6 ± 3.2	2.6 ± 1.8	100	72.1 ± 4.3	27.1 ± 4.3	0.7 ± 0.8	0.0 ± 0.0	100	420	
maj 2008	4.2 ± 2.2	5.5 ± 2.5	15.8 ± 4.1	1.3 ± 1.3	15.8 ± 4.1	45.2 ± 5.5	8.7 ± 3.1	3.6 ± 2.1	100	66.8 ± 4.3	31.3 ± 4.2	1.9 ± 1.3	0.0 ± 0.0	100	464	
Övriga inklusive bortfall																
maj 2006	12.9 ± 7.8	7.1 ± 6.0	20.0 ± 9.4	2.9 ± 3.9	2.9 ± 3.9	47.1 ± 11.7	5.7 ± 5.4	1.4 ± 2.8	100	2.7 ± 0.6	1.3 ± 0.4	51.3 ± 1.9	44.7 ± 1.9	100	2 569	
nov 2006	11.1 ± 7.8	4.8 ± 5.3	27.0 ± 11.0	1.6 ± 3.1	3.2 ± 4.3	42.9 ± 12.2	6.4 ± 6.0	3.2 ± 4.3	100	2.6 ± 0.6	1.4 ± 0.5	47.3 ± 2.0	48.7 ± 2.0	100	2 388	
maj 2007	14.6 ± 10.0	2.1 ± 4.0	10.4 ± 8.6	6.3 ± 6.9	10.4 ± 8.6	47.9 ± 14.1	6.3 ± 6.9	2.1 ± 4.0	100	1.9 ± 0.5	1.1 ± 0.4	44.1 ± 1.9	52.9 ± 1.9	100	2 577	
nov 2007	10.9 ± 8.2	5.5 ± 6.0	18.2 ± 10.2	3.6 ± 5.0	1.8 ± 3.5	50.9 ± 13.2	5.5 ± 6.0	3.6 ± 5.0	100	2.2 ± 0.6	1.3 ± 0.4	42.9 ± 1.9	53.6 ± 1.9	100	2 552	
maj 2008	10.5 ± 8.0	1.8 ± 3.4	14.0 ± 9.0	1.8 ± 3.4	10.5 ± 8.0	50.9 ± 13.0	5.3 ± 5.8	5.3 ± 5.8	100	2.0 ± 0.5	1.5 ± 0.5	45.0 ± 1.9	51.4 ± 1.9	100	2 789	
Hela väljarkåren																
maj 2006	6.0 ± 0.7	8.9 ± 0.8	27.8 ± 1.2	4.0 ± 0.5	4.9 ± 0.6	40.4 ± 1.4	6.0 ± 0.7	2.1 ± 0.4	100	53.3 ± 1.0	18.4 ± 0.8	16.0 ± 0.7	12.3 ± 0.7	100	9 331	
nov 2006	7.4 ± 0.7	7.3 ± 0.7	27.2 ± 1.2	5.0 ± 0.6	5.9 ± 0.6	38.6 ± 1.3	5.7 ± 0.6	2.8 ± 0.4	100	60.6 ± 1.0	13.0 ± 0.7	13.9 ± 0.7	12.5 ± 0.7	100	9 294	
maj 2007	6.0 ± 0.6	6.5 ± 0.7	25.8 ± 1.2	3.9 ± 0.5	6.1 ± 0.6	44.0 ± 1.3	5.3 ± 0.6	2.4 ± 0.4	100	58.1 ± 1.0	14.1 ± 0.7	13.4 ± 0.7	14.5 ± 0.7	100	9 426	
nov 2007	5.6 ± 0.6	6.9 ± 0.7	25.3 ± 1.2	3.4 ± 0.5	5.7 ± 0.6	45.2 ± 1.3	5.7 ± 0.6	2.3 ± 0.4	100	57.0 ± 1.0	15.3 ± 0.7	13.1 ± 0.7	14.6 ± 0.7	100	9 383	
maj 2008	5.6 ± 0.6	7.0 ± 0.7	24.1 ± 1.2	3.5 ± 0.5	6.4 ± 0.7	45.3 ± 1.4	5.4 ± 0.6	2.7 ± 0.4	100	54.8 ± 1.0	15.5 ± 0.7	14.7 ± 0.7	15.1 ± 0.7	100	9 501	

Tabell 11 Partisympatier bland yrkesverksamma och icke yrkesverksamma

Redovisade skattningar är procenttal \pm dubbla standardavvikelsen. Det intervall som bildas utgör ett 95-procentigt konfidensintervall, dvs ett intervall som med 95% sannolikhet innehåller det riktiga populationsvärdet om inga systematiska fel förekommer

Partisympatifördelningar är *ej* direkt jämförbara med valresultat bl.a. eftersom frågorna *ej* gäller "partival" utan "bästa parti"

Med partisympati %									Hela nettourvalet %						
c	fp	m	kd	mp	s	v	övr	S:a	Med parti-sympati	Ingen sympati Vet ej	Vägrat	Ej anträffad	S:a	Antal i urvalet	
Yrkesverksamma															
maj 2006	5.3 \pm 0.8	9.5 \pm 1.0	30.1 \pm 1.6	3.6 \pm 0.6	5.0 \pm 0.8	38.4 \pm 1.7	6.5 \pm 0.9	1.8 \pm 0.5	100	72.5 \pm 1.3	25.3 \pm 1.3	2.3 \pm 0.4	0.0 \pm 0.0	100	4 473
nov 2006	6.9 \pm 0.8	7.1 \pm 0.8	29.0 \pm 1.5	4.7 \pm 0.7	6.0 \pm 0.8	37.5 \pm 1.6	5.9 \pm 0.8	2.8 \pm 0.5	100	81.3 \pm 1.1	16.5 \pm 1.1	2.2 \pm 0.4	0.0 \pm 0.0	100	4 610
maj 2007	5.8 \pm 0.8	6.3 \pm 0.8	27.1 \pm 1.5	3.7 \pm 0.6	6.5 \pm 0.8	42.4 \pm 1.6	5.6 \pm 0.8	2.6 \pm 0.5	100	79.7 \pm 1.2	18.7 \pm 1.1	1.7 \pm 0.4	0.0 \pm 0.0	100	4 465
nov 2007	5.1 \pm 0.7	7.0 \pm 0.8	27.0 \pm 1.5	2.9 \pm 0.6	6.2 \pm 0.8	43.4 \pm 1.6	6.4 \pm 0.8	2.2 \pm 0.5	100	77.8 \pm 1.2	20.4 \pm 1.2	1.9 \pm 0.4	0.0 \pm 0.0	100	4 561
maj 2008	5.2 \pm 0.8	7.0 \pm 0.9	26.4 \pm 1.5	3.2 \pm 0.6	7.0 \pm 0.9	42.8 \pm 1.7	5.8 \pm 0.8	2.5 \pm 0.5	100	77.1 \pm 1.2	21.0 \pm 1.2	1.9 \pm 0.4	0.0 \pm 0.0	100	4 386
Icke yrkesverksamma															
maj 2006	7.5 \pm 1.2	7.7 \pm 1.3	23.5 \pm 2.0	4.7 \pm 1.0	4.6 \pm 1.0	44.3 \pm 2.3	5.0 \pm 1.0	2.7 \pm 0.8	100	72.3 \pm 1.8	24.6 \pm 1.7	3.1 \pm 0.7	0.0 \pm 0.0	100	2 392
nov 2006	8.4 \pm 1.3	7.7 \pm 1.2	23.6 \pm 1.9	5.8 \pm 1.1	5.8 \pm 1.1	40.6 \pm 2.2	5.3 \pm 1.0	2.9 \pm 0.8	100	78.4 \pm 1.7	18.6 \pm 1.6	2.9 \pm 0.7	0.0 \pm 0.0	100	2 393
maj 2007	6.5 \pm 1.1	6.8 \pm 1.1	23.5 \pm 1.9	4.2 \pm 0.9	5.3 \pm 1.0	47.0 \pm 2.2	4.7 \pm 0.9	2.0 \pm 0.6	100	77.7 \pm 1.6	19.9 \pm 1.6	2.4 \pm 0.6	0.0 \pm 0.0	100	2 462
nov 2007	6.7 \pm 1.2	6.5 \pm 1.1	21.9 \pm 1.9	4.4 \pm 1.0	4.7 \pm 1.0	48.9 \pm 2.3	4.3 \pm 0.9	2.6 \pm 0.7	100	76.3 \pm 1.7	21.5 \pm 1.7	2.3 \pm 0.6	0.0 \pm 0.0	100	2 358
maj 2008	6.4 \pm 1.1	7.1 \pm 1.2	19.9 \pm 1.8	4.1 \pm 0.9	5.1 \pm 1.0	49.8 \pm 2.3	4.7 \pm 1.0	3.0 \pm 0.8	100	75.3 \pm 1.7	22.5 \pm 1.7	2.2 \pm 0.6	0.0 \pm 0.0	100	2 422
Övriga inklusive bortfall (Redovisas ej. Antalet partisvar är mindre än 50)															
maj 2006										0.2 \pm 0.2	0.0 \pm 0.0	53.2 \pm 2.0	46.6 \pm 2.0	100	2 466
nov 2006										0.3 \pm 0.2	0.1 \pm 0.1	48.8 \pm 2.1	50.8 \pm 2.1	100	2 291
maj 2007										0.1 \pm 0.1	0.1 \pm 0.1	45.3 \pm 2.0	54.6 \pm 2.0	100	2 499
nov 2007										0.0 \pm 0.1	0.1 \pm 0.1	44.4 \pm 2.0	55.5 \pm 2.0	100	2 464
maj 2008										0.0 \pm 0.0	0.2 \pm 0.2	46.6 \pm 1.9	53.3 \pm 1.9	100	2 693
Hela väljarkåren															
maj 2006	6.0 \pm 0.7	8.9 \pm 0.8	27.8 \pm 1.2	4.0 \pm 0.5	4.9 \pm 0.6	40.4 \pm 1.4	6.0 \pm 0.7	2.1 \pm 0.4	100	53.3 \pm 1.0	18.4 \pm 0.8	16.0 \pm 0.7	12.3 \pm 0.7	100	9 331
nov 2006	7.4 \pm 0.7	7.3 \pm 0.7	27.2 \pm 1.2	5.0 \pm 0.6	5.9 \pm 0.6	38.6 \pm 1.3	5.7 \pm 0.6	2.8 \pm 0.4	100	60.6 \pm 1.0	13.0 \pm 0.7	13.9 \pm 0.7	12.5 \pm 0.7	100	9 294
maj 2007	6.0 \pm 0.6	6.5 \pm 0.7	25.8 \pm 1.2	3.9 \pm 0.5	6.1 \pm 0.6	44.0 \pm 1.3	5.3 \pm 0.6	2.4 \pm 0.4	100	58.1 \pm 1.0	14.1 \pm 0.7	13.4 \pm 0.7	14.5 \pm 0.7	100	9 426
nov 2007	5.6 \pm 0.6	6.9 \pm 0.7	25.3 \pm 1.2	3.4 \pm 0.5	5.7 \pm 0.6	45.2 \pm 1.3	5.7 \pm 0.6	2.3 \pm 0.4	100	57.0 \pm 1.0	15.3 \pm 0.7	13.1 \pm 0.7	14.6 \pm 0.7	100	9 383
maj 2008	5.6 \pm 0.6	7.0 \pm 0.7	24.1 \pm 1.2	3.5 \pm 0.5	6.4 \pm 0.7	45.3 \pm 1.4	5.4 \pm 0.6	2.7 \pm 0.4	100	54.8 \pm 1.0	15.5 \pm 0.7	14.7 \pm 0.7	15.1 \pm 0.7	100	9 501

Tabell 12 Partisympatier bland offentliganställda och privatanställda (yrkesverksamma)

Redovisade skattningar är procenttal \pm dubbla standardavvikelsen. Det intervall som bildas utgör ett 95-procentigt konfidensintervall, dvs ett intervall som med 95% sannolikhet innehåller det riktiga populationsvärdet om inga systematiska fel förekommer

Partisympatifördelningar är *ej* direkt jämförbara med valresultat bl.a. eftersom frågorna *ej* gäller "partival" utan "bästa parti"

	Med partisympati %								Hela nettourvalet %						
	c	fp	m	kd	mp	s	v	övr	S:a	Med parti-sympati	Ingen sympati Vet ej	Vägrat	Ej anträffad	S:a	Antal i urvalet
Statligt anställda män (yrkesverksamma)															
maj 2006	3.9 \pm 2.9	12.9 \pm 4.9	27.5 \pm 6.6	2.8 \pm 2.4	5.6 \pm 3.4	40.5 \pm 7.2	6.2 \pm 3.5	0.6 \pm 1.1	100	81.7 \pm 5.1	16.1 \pm 4.9	2.3 \pm 2.0	0.0 \pm 0.0	100	218
nov 2006	4.1 \pm 2.9	12.7 \pm 5.0	27.8 \pm 6.7	6.9 \pm 3.8	5.8 \pm 3.5	34.7 \pm 7.1	7.5 \pm 3.9	0.6 \pm 1.1	100	87.8 \pm 4.6	9.6 \pm 4.1	2.5 \pm 2.2	0.0 \pm 0.0	100	197
maj 2007	2.8 \pm 2.4	8.4 \pm 4.1	26.8 \pm 6.5	4.5 \pm 3.0	7.8 \pm 3.9	39.7 \pm 7.2	8.9 \pm 4.2	1.1 \pm 1.5	100	88.2 \pm 4.4	11.8 \pm 4.4	0.0 \pm 0.0	0.0 \pm 0.0	100	203
nov 2007	3.1 \pm 2.7	7.4 \pm 4.0	23.9 \pm 6.6	2.5 \pm 2.4	9.8 \pm 4.6	40.5 \pm 7.5	11.0 \pm 4.8	1.8 \pm 2.1	100	82.7 \pm 5.3	14.2 \pm 4.9	3.1 \pm 2.4	0.0 \pm 0.0	100	197
maj 2008	6.4 \pm 3.7	9.3 \pm 4.3	19.8 \pm 6.0	1.2 \pm 1.6	13.4 \pm 5.1	40.7 \pm 7.3	7.0 \pm 3.8	2.3 \pm 2.3	100	83.1 \pm 5.1	15.0 \pm 4.9	1.9 \pm 1.9	0.0 \pm 0.0	100	207
Statligt anställda kvinnor (yrkesverksamma)															
maj 2006	2.4 \pm 2.7	10.3 \pm 5.3	23.0 \pm 7.4	4.8 \pm 3.7	8.7 \pm 4.9	39.7 \pm 8.5	10.3 \pm 5.3	0.8 \pm 1.6	100	73.3 \pm 6.6	26.2 \pm 6.6	0.6 \pm 1.1	0.0 \pm 0.0	100	172
nov 2006	10.6 \pm 4.9	8.0 \pm 4.3	27.8 \pm 7.2	4.0 \pm 3.1	13.3 \pm 5.4	29.8 \pm 7.3	6.6 \pm 4.0	0.0 \pm 0.0	100	77.8 \pm 5.8	19.6 \pm 5.6	2.6 \pm 2.2	0.0 \pm 0.0	100	194
maj 2007	5.2 \pm 3.5	5.2 \pm 3.5	25.3 \pm 6.9	5.2 \pm 3.5	13.6 \pm 5.4	37.7 \pm 7.7	5.8 \pm 3.7	2.0 \pm 2.2	100	77.0 \pm 5.8	20.0 \pm 5.5	3.0 \pm 2.4	0.0 \pm 0.0	100	200
nov 2007	3.9 \pm 3.0	9.6 \pm 4.6	25.6 \pm 6.9	2.6 \pm 2.5	10.9 \pm 4.9	41.7 \pm 7.7	4.5 \pm 3.3	1.3 \pm 1.8	100	78.8 \pm 5.7	19.2 \pm 5.5	2.0 \pm 2.0	0.0 \pm 0.0	100	198
maj 2008	5.5 \pm 3.7	12.3 \pm 5.3	24.7 \pm 7.0	4.1 \pm 3.2	15.1 \pm 5.8	31.5 \pm 7.5	4.8 \pm 3.5	2.1 \pm 2.3	100	79.4 \pm 5.9	17.4 \pm 5.5	3.3 \pm 2.6	0.0 \pm 0.0	100	184
Kommunalt anställda män (yrkesverksamma)															
maj 2006	4.9 \pm 3.0	6.3 \pm 3.3	22.0 \pm 5.7	4.4 \pm 2.8	6.3 \pm 3.3	42.9 \pm 6.8	9.3 \pm 4.0	3.9 \pm 2.7	100	78.5 \pm 5.0	18.0 \pm 4.7	3.5 \pm 2.2	0.0 \pm 0.0	100	261
nov 2006	3.2 \pm 2.3	5.9 \pm 3.1	18.0 \pm 5.1	3.2 \pm 2.3	7.2 \pm 3.4	47.3 \pm 6.6	10.4 \pm 4.0	5.0 \pm 2.9	100	80.7 \pm 4.7	17.1 \pm 4.5	2.2 \pm 1.7	0.0 \pm 0.0	100	275
maj 2007	2.0 \pm 1.9	4.5 \pm 2.9	15.4 \pm 5.0	3.0 \pm 2.4	6.0 \pm 3.3	56.7 \pm 6.9	9.5 \pm 4.0	3.0 \pm 2.4	100	86.3 \pm 4.4	12.0 \pm 4.2	1.7 \pm 1.7	0.0 \pm 0.0	100	233
nov 2007	4.4 \pm 3.0	7.8 \pm 3.9	13.9 \pm 5.1	1.7 \pm 1.9	6.1 \pm 3.5	53.3 \pm 7.3	8.9 \pm 4.2	3.9 \pm 2.8	100	78.6 \pm 5.3	19.2 \pm 5.1	2.2 \pm 1.9	0.0 \pm 0.0	100	229
maj 2008	3.1 \pm 2.7	5.6 \pm 3.6	16.3 \pm 5.7	1.9 \pm 2.1	6.9 \pm 3.9	54.4 \pm 7.7	11.3 \pm 4.9	0.6 \pm 1.2	100	79.6 \pm 5.6	17.9 \pm 5.3	2.5 \pm 2.2	0.0 \pm 0.0	100	201
Kommunalt anställda kvinnor (yrkesverksamma)															
maj 2006	5.4 \pm 2.0	8.4 \pm 2.5	14.2 \pm 3.1	4.8 \pm 1.9	6.1 \pm 2.1	47.9 \pm 4.5	12.1 \pm 2.9	1.1 \pm 0.9	100	69.3 \pm 3.4	28.1 \pm 3.4	2.6 \pm 1.2	0.0 \pm 0.0	100	690
nov 2006	7.5 \pm 2.1	8.0 \pm 2.2	15.8 \pm 2.9	5.3 \pm 1.8	4.8 \pm 1.7	46.7 \pm 4.0	9.0 \pm 2.3	2.8 \pm 1.3	100	80.9 \pm 2.8	16.4 \pm 2.7	2.7 \pm 1.2	0.0 \pm 0.0	100	742
maj 2007	5.7 \pm 1.9	8.1 \pm 2.2	14.6 \pm 2.9	4.1 \pm 1.6	5.0 \pm 1.8	52.7 \pm 4.1	8.1 \pm 2.2	1.7 \pm 1.1	100	79.6 \pm 2.9	19.0 \pm 2.9	1.4 \pm 0.8	0.0 \pm 0.0	100	730
nov 2007	5.2 \pm 1.8	7.5 \pm 2.2	13.5 \pm 2.8	3.8 \pm 1.6	7.9 \pm 2.2	53.0 \pm 4.2	8.3 \pm 2.3	0.9 \pm 0.8	100	77.7 \pm 3.1	20.1 \pm 2.9	2.2 \pm 1.1	0.0 \pm 0.0	100	717
maj 2008	5.2 \pm 1.9	8.0 \pm 2.3	11.3 \pm 2.7	4.9 \pm 1.9	7.2 \pm 2.2	55.5 \pm 4.3	7.4 \pm 2.3	0.6 \pm 0.7	100	76.8 \pm 3.2	21.8 \pm 3.1	1.5 \pm 0.9	0.0 \pm 0.0	100	671
Landstingsanställda män (yrkesverksamma)															
maj 2006	2.2 \pm 4.3	20.0 \pm 11.7	24.4 \pm 12.6	6.7 \pm 7.3	6.7 \pm 7.3	24.4 \pm 12.6	8.9 \pm 8.3	6.7 \pm 7.3	100	77.6 \pm 10.7	20.7 \pm 10.4	1.7 \pm 3.4	0.0 \pm 0.0	100	58
nov 2006	5.9 \pm 6.5	5.9 \pm 6.5	31.4 \pm 12.7	2.0 \pm 3.8	9.8 \pm 8.2	29.4 \pm 12.5	11.8 \pm 8.8	3.9 \pm 5.3	100	87.9 \pm 8.4	8.6 \pm 7.2	3.5 \pm 4.7	0.0 \pm 0.0	100	58
maj 2007	0.0 \pm 0.0	8.7 \pm 8.1	28.3 \pm 13.0	0.0 \pm 0.0	10.9 \pm 9.0	41.3 \pm 14.2	10.9 \pm 9.0	0.0 \pm 0.0	100	83.6 \pm 9.8	16.4 \pm 9.8	0.0 \pm 0.0	0.0 \pm 0.0	100	55
nov 2007	0.0 \pm 0.0	9.4 \pm 7.9	26.4 \pm 11.9	0.0 \pm 0.0	7.6 \pm 7.1	43.4 \pm 13.3	11.3 \pm 8.5	1.9 \pm 3.7	100	86.9 \pm 8.5	13.1 \pm 8.5	0.0 \pm 0.0	0.0 \pm 0.0	100	61
maj 2008	0.0 \pm 0.0	11.9 \pm 9.8	26.2 \pm 13.3	2.4 \pm 4.6	11.9 \pm 9.8	38.1 \pm 14.7	4.8 \pm 6.4	4.8 \pm 6.4	100	84.0 \pm 10.2	16.0 \pm 10.2	0.0 \pm 0.0	0.0 \pm 0.0	100	50

Tabell 12 Partisympatier bland offentliganställda och privatanställda (yrkesverksamma)
(forts)

	Med partisympati %									Hela nettourvalet %					S:a	Antal i urvalet
	c	fp	m	kd	mp	s	v	övr	S:a	Med parti-sympati	Ingen sympati Vet ej	Vägrat	Ej anträffad			
Landstingsanställda kvinnor (yrkesverksamma)																
maj 2006	9.1 ± 4.4	9.1 ± 4.4	23.6 ± 6.5	4.2 ± 3.1	4.9 ± 3.3	39.4 ± 7.5	9.1 ± 4.4	0.6 ± 1.2	100	73.3 ± 5.8	24.9 ± 5.7	1.8 ± 1.7	0.0 ± 0.0	100	225	
nov 2006	9.0 ± 4.0	6.5 ± 3.4	22.5 ± 5.8	5.0 ± 3.0	7.5 ± 3.7	39.5 ± 6.8	8.0 ± 3.8	2.0 ± 1.9	100	83.0 ± 4.7	15.4 ± 4.6	1.7 ± 1.6	0.0 ± 0.0	100	241	
maj 2007	9.3 ± 4.1	5.2 ± 3.1	20.1 ± 5.6	5.7 ± 3.3	6.7 ± 3.5	45.4 ± 7.0	6.2 ± 3.4	1.6 ± 1.7	100	85.8 ± 4.6	12.8 ± 4.4	1.3 ± 1.5	0.0 ± 0.0	100	226	
nov 2007	6.4 ± 3.7	8.7 ± 4.2	20.4 ± 6.0	5.2 ± 3.3	9.3 ± 4.3	41.3 ± 7.4	7.6 ± 4.0	1.2 ± 1.6	100	80.4 ± 5.3	18.2 ± 5.2	1.4 ± 1.6	0.0 ± 0.0	100	214	
maj 2008	3.4 ± 2.9	8.8 ± 4.6	25.0 ± 7.0	5.4 ± 3.6	11.5 ± 5.1	39.9 ± 7.9	6.1 ± 3.9	0.0 ± 0.0	100	78.7 ± 5.9	17.6 ± 5.4	3.7 ± 2.7	0.0 ± 0.0	100	188	
Privatanställda arbetare, män (yrkesverksamma)																
maj 2006	6.0 ± 2.1	6.2 ± 2.1	16.8 ± 3.3	1.6 ± 1.1	2.6 ± 1.4	57.6 ± 4.3	5.4 ± 2.0	3.8 ± 1.7	100	65.5 ± 3.4	33.1 ± 3.3	1.4 ± 0.8	0.0 ± 0.0	100	764	
nov 2006	7.1 ± 2.0	4.2 ± 1.6	18.0 ± 3.0	2.5 ± 1.2	3.4 ± 1.4	53.9 ± 3.9	5.3 ± 1.7	5.6 ± 1.8	100	78.5 ± 2.8	20.2 ± 2.8	1.2 ± 0.8	0.0 ± 0.0	100	820	
maj 2007	5.5 ± 1.9	3.3 ± 1.5	14.6 ± 2.9	1.7 ± 1.1	3.3 ± 1.5	61.5 ± 4.0	4.3 ± 1.7	5.9 ± 1.9	100	76.3 ± 3.0	22.3 ± 3.0	1.4 ± 0.9	0.0 ± 0.0	100	762	
nov 2007	4.5 ± 1.6	2.9 ± 1.3	17.2 ± 3.0	1.9 ± 1.1	2.7 ± 1.3	60.6 ± 3.8	6.4 ± 1.9	3.9 ± 1.5	100	75.4 ± 2.9	23.9 ± 2.9	0.7 ± 0.6	0.0 ± 0.0	100	828	
maj 2008	4.7 ± 1.7	2.6 ± 1.3	14.9 ± 2.9	1.7 ± 1.1	3.1 ± 1.4	61.0 ± 4.0	6.4 ± 2.0	5.7 ± 1.9	100	74.2 ± 3.1	24.1 ± 3.0	1.7 ± 0.9	0.0 ± 0.0	100	780	
Privatanställda arbetare, kvinnor (yrkesverksamma)																
maj 2006	7.0 ± 3.8	8.7 ± 4.2	18.0 ± 5.7	4.1 ± 3.0	8.1 ± 4.1	44.2 ± 7.4	8.1 ± 4.1	1.7 ± 2.0	100	57.5 ± 5.6	40.1 ± 5.6	2.3 ± 1.7	0.0 ± 0.0	100	299	
nov 2006	6.8 ± 3.0	4.1 ± 2.4	19.9 ± 4.8	4.9 ± 2.6	6.8 ± 3.0	47.7 ± 6.0	7.5 ± 3.2	2.3 ± 1.8	100	76.0 ± 4.5	22.9 ± 4.4	1.1 ± 1.1	0.0 ± 0.0	100	350	
maj 2007	5.3 ± 2.8	3.7 ± 2.4	15.5 ± 4.5	4.1 ± 2.5	9.8 ± 3.7	51.0 ± 6.3	9.0 ± 3.6	1.6 ± 1.6	100	69.8 ± 4.8	28.5 ± 4.7	1.7 ± 1.4	0.0 ± 0.0	100	351	
nov 2007	2.8 ± 1.9	5.3 ± 2.6	14.9 ± 4.2	3.2 ± 2.1	5.7 ± 2.7	57.1 ± 5.8	7.8 ± 3.1	3.2 ± 2.1	100	72.1 ± 4.4	26.9 ± 4.4	1.0 ± 1.0	0.0 ± 0.0	100	391	
maj 2008	2.6 ± 1.9	5.3 ± 2.7	16.5 ± 4.5	1.9 ± 1.6	7.9 ± 3.2	55.3 ± 6.0	7.1 ± 3.1	3.4 ± 2.2	100	70.9 ± 4.6	28.0 ± 4.5	1.1 ± 1.0	0.0 ± 0.0	100	375	
Privatanställda tjänstemän, män (yrkesverksamma)																
maj 2006	3.1 ± 1.5	10.2 ± 2.6	47.1 ± 4.3	2.9 ± 1.5	2.9 ± 1.5	30.1 ± 4.0	2.3 ± 1.3	1.4 ± 1.0	100	79.1 ± 3.1	18.4 ± 3.0	2.5 ± 1.2	0.0 ± 0.0	100	647	
nov 2006	4.0 ± 1.6	7.8 ± 2.2	46.8 ± 4.2	4.5 ± 1.7	5.2 ± 1.9	27.4 ± 3.7	2.4 ± 1.3	2.0 ± 1.2	100	86.0 ± 2.7	12.1 ± 2.5	1.9 ± 1.0	0.0 ± 0.0	100	644	
maj 2007	4.8 ± 1.9	6.1 ± 2.1	45.5 ± 4.3	3.8 ± 1.7	6.1 ± 2.1	29.1 ± 4.0	2.0 ± 1.2	2.6 ± 1.4	100	83.9 ± 2.9	14.5 ± 2.8	1.7 ± 1.0	0.0 ± 0.0	100	602	
nov 2007	4.1 ± 1.7	9.1 ± 2.5	44.6 ± 4.3	2.2 ± 1.3	5.1 ± 1.9	28.8 ± 3.9	3.6 ± 1.6	2.6 ± 1.4	100	82.8 ± 3.0	15.7 ± 2.9	1.5 ± 1.0	0.0 ± 0.0	100	612	
maj 2008	4.0 ± 1.7	7.0 ± 2.2	43.3 ± 4.4	3.8 ± 1.7	4.8 ± 1.9	30.5 ± 4.0	3.6 ± 1.6	3.0 ± 1.5	100	80.0 ± 3.1	18.4 ± 3.0	1.6 ± 1.0	0.0 ± 0.0	100	624	
Privatanställda tjänstemän, kvinnor (yrkesverksamma)																
maj 2006	4.6 ± 2.1	13.8 ± 3.4	36.2 ± 4.8	4.3 ± 2.0	7.1 ± 2.6	28.8 ± 4.5	4.6 ± 2.1	0.5 ± 0.7	100	77.2 ± 3.7	20.1 ± 3.5	2.8 ± 1.4	0.0 ± 0.0	100	508	
nov 2006	7.7 ± 2.5	10.7 ± 2.9	31.1 ± 4.4	8.8 ± 2.7	8.4 ± 2.6	27.6 ± 4.2	4.6 ± 2.0	1.2 ± 1.0	100	82.1 ± 3.3	15.1 ± 3.1	2.9 ± 1.4	0.0 ± 0.0	100	525	
maj 2007	4.8 ± 2.0	9.5 ± 2.7	34.9 ± 4.5	4.8 ± 2.0	7.7 ± 2.5	33.1 ± 4.4	4.1 ± 1.9	1.1 ± 1.0	100	81.1 ± 3.3	16.5 ± 3.1	2.4 ± 1.3	0.0 ± 0.0	100	544	
nov 2007	5.3 ± 2.1	10.1 ± 2.8	34.5 ± 4.5	3.9 ± 1.8	6.2 ± 2.3	34.3 ± 4.5	4.8 ± 2.0	0.9 ± 0.9	100	78.5 ± 3.4	19.3 ± 3.3	2.2 ± 1.2	0.0 ± 0.0	100	554	
maj 2008	5.3 ± 2.1	9.8 ± 2.8	34.8 ± 4.6	3.6 ± 1.8	6.7 ± 2.4	33.4 ± 4.5	5.3 ± 2.1	1.2 ± 1.0	100	78.6 ± 3.5	19.9 ± 3.4	1.5 ± 1.0	0.0 ± 0.0	100	533	
Övriga yrkesverksamma män																
maj 2006	7.1 ± 2.7	8.6 ± 3.0	54.3 ± 5.3	2.7 ± 1.7	2.4 ± 1.6	20.7 ± 4.3	3.5 ± 2.0	0.9 ± 1.0	100	77.1 ± 3.9	20.5 ± 3.8	2.5 ± 1.5	0.0 ± 0.0	100	440	
nov 2006	10.6 ± 3.4	5.3 ± 2.5	58.1 ± 5.4	3.1 ± 1.9	4.1 ± 2.2	13.8 ± 3.8	2.8 ± 1.8	2.2 ± 1.6	100	81.2 ± 3.9	15.2 ± 3.6	3.6 ± 1.8	0.0 ± 0.0	100	394	
maj 2007	11.3 ± 3.5	5.8 ± 2.6	52.3 ± 5.6	2.9 ± 1.9	6.5 ± 2.7	15.5 ± 4.0	2.3 ± 1.7	3.6 ± 2.1	100	77.5 ± 4.1	20.3 ± 3.9	2.3 ± 1.5	0.0 ± 0.0	100	400	
nov 2007	11.2 ± 3.5	5.6 ± 2.6	51.0 ± 5.6	3.0 ± 1.9	4.6 ± 2.4	19.7 ± 4.5	2.6 ± 1.8	2.3 ± 1.7	100	75.4 ± 4.2	20.8 ± 4.0	3.7 ± 1.9	0.0 ± 0.0	100	403	
maj 2008	11.4 ± 3.6	5.9 ± 2.6	48.5 ± 5.6	4.2 ± 2.3	5.2 ± 2.5	19.9 ± 4.5	2.9 ± 1.9	2.0 ± 1.6	100	77.1 ± 4.1	19.9 ± 3.9	3.0 ± 1.7	0.0 ± 0.0	100	398	

Tabell 12 Partisympatier bland offentliganställda och privatanställda (yrkesverksamma)
(forts)

	Med partisympati %									Hela nettourvalet %					S:a	Antal i urvalet
	c	fp	m	kd	mp	s	v	övr	S:a	Med parti-sympati	Ingen sympati Vet ej	Vägrat	Ej anträffad			
Övriga yrkesverksamma kvinnor																
maj 2006	6.2 ± 4.2	10.1 ± 5.2	39.5 ± 8.4	5.4 ± 3.9	8.5 ± 4.8	21.7 ± 7.1	5.4 ± 3.9	3.1 ± 3.0	100	67.5 ± 6.6	30.4 ± 6.5	2.1 ± 2.0	0.0 ± 0.0	100	191	
nov 2006	7.4 ± 4.4	8.9 ± 4.8	40.0 ± 8.3	4.4 ± 3.5	9.6 ± 5.0	23.7 ± 7.2	3.0 ± 2.9	3.0 ± 2.9	100	79.4 ± 6.1	18.2 ± 5.8	2.4 ± 2.3	0.0 ± 0.0	100	170	
maj 2007	10.8 ± 5.6	10.0 ± 5.4	32.5 ± 8.4	4.2 ± 3.6	8.3 ± 5.0	24.2 ± 7.7	8.3 ± 5.0	1.7 ± 2.3	100	75.5 ± 6.7	22.6 ± 6.5	1.9 ± 2.1	0.0 ± 0.0	100	159	
nov 2007	6.1 ± 4.4	5.3 ± 4.1	43.0 ± 9.1	1.8 ± 2.4	8.8 ± 5.2	24.6 ± 7.9	9.7 ± 5.4	0.9 ± 1.7	100	72.6 ± 7.0	24.2 ± 6.7	3.2 ± 2.8	0.0 ± 0.0	100	157	
maj 2008	6.2 ± 4.2	8.5 ± 4.8	38.8 ± 8.4	1.6 ± 2.1	12.4 ± 5.7	24.8 ± 7.5	4.7 ± 3.6	3.1 ± 3.0	100	73.7 ± 6.5	22.9 ± 6.2	3.4 ± 2.7	0.0 ± 0.0	100	175	
Icke yrkesverksamma män																
maj 2006	6.6 ± 1.7	8.0 ± 1.9	27.2 ± 3.1	3.9 ± 1.3	3.3 ± 1.2	42.3 ± 3.4	4.8 ± 1.5	3.9 ± 1.3	100	75.6 ± 2.6	22.5 ± 2.5	2.0 ± 0.8	0.0 ± 0.0	100	1 077	
nov 2006	7.8 ± 1.8	7.2 ± 1.7	25.7 ± 2.9	4.6 ± 1.4	4.8 ± 1.4	40.6 ± 3.3	5.2 ± 1.5	4.2 ± 1.3	100	79.9 ± 2.4	16.9 ± 2.2	3.2 ± 1.0	0.0 ± 0.0	100	1 080	
maj 2007	5.5 ± 1.5	6.9 ± 1.7	25.9 ± 2.9	2.6 ± 1.0	4.6 ± 1.4	46.6 ± 3.3	5.4 ± 1.5	2.6 ± 1.0	100	79.3 ± 2.4	19.1 ± 2.3	1.6 ± 0.7	0.0 ± 0.0	100	1 123	
nov 2007	5.9 ± 1.6	6.4 ± 1.7	22.0 ± 2.9	3.2 ± 1.2	4.2 ± 1.4	50.1 ± 3.5	5.0 ± 1.5	3.1 ± 1.2	100	78.7 ± 2.5	19.2 ± 2.4	2.1 ± 0.9	0.0 ± 0.0	100	1 027	
maj 2008	5.1 ± 1.5	8.3 ± 1.9	20.3 ± 2.7	2.9 ± 1.1	2.6 ± 1.1	51.4 ± 3.4	5.0 ± 1.5	4.3 ± 1.4	100	77.7 ± 2.5	20.0 ± 2.4	2.3 ± 0.9	0.0 ± 0.0	100	1 076	
Icke yrkesverksamma kvinnor																
maj 2006	8.2 ± 1.8	7.4 ± 1.7	20.3 ± 2.6	5.5 ± 1.5	5.7 ± 1.5	46.0 ± 3.2	5.3 ± 1.4	1.6 ± 0.8	100	69.6 ± 2.5	26.4 ± 2.4	4.0 ± 1.1	0.0 ± 0.0	100	1 315	
nov 2006	9.0 ± 1.8	8.1 ± 1.7	21.8 ± 2.5	6.7 ± 1.5	6.6 ± 1.5	40.6 ± 3.0	5.4 ± 1.4	1.8 ± 0.8	100	77.2 ± 2.3	20.0 ± 2.2	2.7 ± 0.9	0.0 ± 0.0	100	1 313	
maj 2007	7.3 ± 1.6	6.8 ± 1.6	21.4 ± 2.5	5.6 ± 1.4	6.0 ± 1.5	47.4 ± 3.1	4.0 ± 1.2	1.5 ± 0.7	100	76.4 ± 2.3	20.6 ± 2.2	3.0 ± 0.9	0.0 ± 0.0	100	1 339	
nov 2007	7.3 ± 1.6	6.6 ± 1.5	21.7 ± 2.6	5.4 ± 1.4	5.1 ± 1.4	48.0 ± 3.1	3.8 ± 1.2	2.2 ± 0.9	100	74.4 ± 2.4	23.3 ± 2.3	2.3 ± 0.8	0.0 ± 0.0	100	1 331	
maj 2008	7.5 ± 1.6	6.1 ± 1.5	19.5 ± 2.5	5.1 ± 1.4	7.2 ± 1.6	48.4 ± 3.1	4.4 ± 1.3	1.9 ± 0.9	100	73.3 ± 2.4	24.6 ± 2.3	2.1 ± 0.8	0.0 ± 0.0	100	1 346	
Statligt anställda (yrkesverksamma)																
maj 2006	3.3 ± 2.0	11.8 ± 3.6	25.7 ± 4.9	3.6 ± 2.1	6.9 ± 2.9	40.1 ± 5.5	7.9 ± 3.0	0.7 ± 0.9	100	78.0 ± 4.1	20.5 ± 4.0	1.5 ± 1.2	0.0 ± 0.0	100	390	
nov 2006	7.1 ± 2.8	10.5 ± 3.3	27.8 ± 4.9	5.6 ± 2.5	9.3 ± 3.2	32.4 ± 5.1	7.1 ± 2.8	0.3 ± 0.6	100	82.9 ± 3.7	14.6 ± 3.5	2.6 ± 1.6	0.0 ± 0.0	100	391	
maj 2007	3.9 ± 2.1	6.9 ± 2.7	26.1 ± 4.7	4.8 ± 2.3	10.5 ± 3.3	38.7 ± 5.2	7.5 ± 2.8	1.5 ± 1.3	100	82.6 ± 3.7	15.9 ± 3.6	1.5 ± 1.2	0.0 ± 0.0	100	403	
nov 2007	3.5 ± 2.0	8.5 ± 3.1	24.8 ± 4.7	2.5 ± 1.7	10.3 ± 3.3	41.1 ± 5.4	7.8 ± 3.0	1.6 ± 1.4	100	80.8 ± 3.9	16.7 ± 3.7	2.5 ± 1.6	0.0 ± 0.0	100	395	
maj 2008	6.0 ± 2.6	10.7 ± 3.4	22.0 ± 4.6	2.5 ± 1.7	14.2 ± 3.8	36.5 ± 5.3	6.0 ± 2.6	2.2 ± 1.6	100	81.3 ± 3.9	16.1 ± 3.6	2.6 ± 1.6	0.0 ± 0.0	100	391	
Kommunalt anställda (yrkesverksamma)																
maj 2006	5.3 ± 1.7	7.8 ± 2.0	16.5 ± 2.8	4.7 ± 1.6	6.2 ± 1.8	46.4 ± 3.7	11.3 ± 2.4	1.9 ± 1.0	100	71.8 ± 2.9	25.3 ± 2.8	2.8 ± 1.1	0.0 ± 0.0	100	951	
nov 2006	6.3 ± 1.7	7.4 ± 1.8	16.4 ± 2.5	4.7 ± 1.5	5.5 ± 1.6	46.8 ± 3.4	9.4 ± 2.0	3.4 ± 1.2	100	80.8 ± 2.4	16.6 ± 2.3	2.6 ± 1.0	0.0 ± 0.0	100	1 017	
maj 2007	4.7 ± 1.5	7.2 ± 1.8	14.8 ± 2.5	3.8 ± 1.4	5.2 ± 1.6	53.7 ± 3.5	8.4 ± 2.0	2.1 ± 1.0	100	81.2 ± 2.5	17.3 ± 2.4	1.5 ± 0.8	0.0 ± 0.0	100	963	
nov 2007	5.0 ± 1.6	7.6 ± 1.9	13.6 ± 2.5	3.3 ± 1.3	7.5 ± 1.9	53.1 ± 3.6	8.4 ± 2.0	1.6 ± 0.9	100	77.9 ± 2.6	19.9 ± 2.5	2.2 ± 0.9	0.0 ± 0.0	100	946	
maj 2008	4.7 ± 1.6	7.4 ± 2.0	12.4 ± 2.5	4.2 ± 1.5	7.1 ± 1.9	55.3 ± 3.8	8.3 ± 2.1	0.6 ± 0.6	100	77.4 ± 2.8	20.9 ± 2.7	1.7 ± 0.9	0.0 ± 0.0	100	872	
Landstingsanställda (yrkesverksamma)																
maj 2006	7.6 ± 3.6	11.4 ± 4.3	23.8 ± 5.8	4.8 ± 2.9	5.2 ± 3.0	36.2 ± 6.5	9.1 ± 3.9	1.9 ± 1.9	100	74.2 ± 5.1	24.0 ± 5.0	1.8 ± 1.5	0.0 ± 0.0	100	283	
nov 2006	8.4 ± 3.4	6.4 ± 3.0	24.3 ± 5.3	4.4 ± 2.5	8.0 ± 3.4	37.5 ± 6.0	8.8 ± 3.5	2.4 ± 1.9	100	84.0 ± 4.2	14.1 ± 3.9	2.0 ± 1.6	0.0 ± 0.0	100	299	
maj 2007	7.5 ± 3.3	5.8 ± 3.0	21.7 ± 5.2	4.6 ± 2.7	7.5 ± 3.3	44.6 ± 6.3	7.1 ± 3.3	1.3 ± 1.4	100	85.4 ± 4.1	13.5 ± 4.0	1.1 ± 1.2	0.0 ± 0.0	100	281	
nov 2007	4.9 ± 2.8	8.9 ± 3.7	21.8 ± 5.4	4.0 ± 2.6	8.9 ± 3.7	41.8 ± 6.4	8.4 ± 3.6	1.3 ± 1.5	100	81.8 ± 4.6	17.1 ± 4.5	1.1 ± 1.2	0.0 ± 0.0	100	275	
maj 2008	2.6 ± 2.3	9.5 ± 4.2	25.3 ± 6.2	4.7 ± 3.0	11.6 ± 4.6	39.5 ± 7.0	5.8 ± 3.3	1.1 ± 1.5	100	79.8 ± 5.1	17.2 ± 4.8	2.9 ± 2.2	0.0 ± 0.0	100	238	

Tabell 12 Partisympatier bland offentliganställda och privatanställda (yrkesverksamma)
(forts)

	Med partisympati %									Hela nettourvalet %					S:a	Antal i urvalet
	c	fp	m	kd	mp	s	v	övr	S:a	Med parti-sympati	Ingen sympati Vet ej	Vägrat	Ej anträffad			
Privatanställda arbetare (yrkesverksamma)																
maj 2006	6.3 ± 1.8	6.9 ± 1.9	17.1 ± 2.9	2.2 ± 1.1	4.0 ± 1.5	54.2 ± 3.8	6.1 ± 1.8	3.3 ± 1.4	100	63.2 ± 2.9	35.1 ± 2.9	1.7 ± 0.8	0.0 ± 0.0	100	1 063	
nov 2006	7.0 ± 1.7	4.2 ± 1.3	18.6 ± 2.5	3.2 ± 1.1	4.4 ± 1.3	52.1 ± 3.3	5.9 ± 1.5	4.6 ± 1.4	100	77.8 ± 2.4	21.0 ± 2.3	1.2 ± 0.6	0.0 ± 0.0	100	1 170	
maj 2007	5.5 ± 1.6	3.4 ± 1.2	14.9 ± 2.4	2.4 ± 1.1	5.2 ± 1.5	58.4 ± 3.4	5.7 ± 1.6	4.6 ± 1.4	100	74.2 ± 2.6	24.3 ± 2.5	1.5 ± 0.7	0.0 ± 0.0	100	1 113	
nov 2007	4.0 ± 1.3	3.6 ± 1.2	16.5 ± 2.4	2.3 ± 1.0	3.6 ± 1.2	59.5 ± 3.2	6.8 ± 1.6	3.6 ± 1.2	100	74.3 ± 2.5	24.9 ± 2.4	0.8 ± 0.5	0.0 ± 0.0	100	1 219	
maj 2008	4.0 ± 1.3	3.4 ± 1.2	15.4 ± 2.4	1.8 ± 0.9	4.6 ± 1.4	59.2 ± 3.3	6.6 ± 1.7	5.0 ± 1.5	100	73.2 ± 2.6	25.4 ± 2.5	1.5 ± 0.7	0.0 ± 0.0	100	1 155	
Privatanställda tjänstemän (yrkesverksamma)																
maj 2006	3.8 ± 1.2	11.7 ± 2.1	42.4 ± 3.2	3.5 ± 1.2	4.8 ± 1.4	29.5 ± 3.0	3.3 ± 1.2	1.0 ± 0.7	100	78.3 ± 2.4	19.1 ± 2.3	2.6 ± 0.9	0.0 ± 0.0	100	1 155	
nov 2006	5.6 ± 1.4	9.0 ± 1.8	39.9 ± 3.1	6.4 ± 1.5	6.6 ± 1.6	27.5 ± 2.8	3.4 ± 1.1	1.6 ± 0.8	100	84.3 ± 2.1	13.4 ± 2.0	2.3 ± 0.9	0.0 ± 0.0	100	1 169	
maj 2007	4.8 ± 1.4	7.7 ± 1.7	40.6 ± 3.1	4.2 ± 1.3	6.9 ± 1.6	31.0 ± 3.0	3.0 ± 1.1	1.9 ± 0.9	100	82.6 ± 2.2	15.5 ± 2.1	2.0 ± 0.8	0.0 ± 0.0	100	1 146	
nov 2007	4.7 ± 1.4	9.6 ± 1.9	39.9 ± 3.1	3.0 ± 1.1	5.6 ± 1.5	31.3 ± 3.0	4.1 ± 1.3	1.8 ± 0.9	100	80.8 ± 2.3	17.4 ± 2.2	1.8 ± 0.8	0.0 ± 0.0	100	1 166	
maj 2008	4.6 ± 1.4	8.3 ± 1.8	39.4 ± 3.2	3.7 ± 1.2	5.7 ± 1.5	31.8 ± 3.0	4.4 ± 1.3	2.2 ± 0.9	100	79.3 ± 2.3	19.1 ± 2.3	1.6 ± 0.7	0.0 ± 0.0	100	1 157	
Övriga yrkesverksamma																
maj 2006	6.8 ± 2.3	9.0 ± 2.6	50.2 ± 4.5	3.4 ± 1.7	4.1 ± 1.8	20.9 ± 3.7	4.1 ± 1.8	1.5 ± 1.1	100	74.2 ± 3.4	23.5 ± 3.3	2.4 ± 1.2	0.0 ± 0.0	100	631	
nov 2006	9.7 ± 2.7	6.4 ± 2.2	52.8 ± 4.6	3.5 ± 1.7	5.7 ± 2.1	16.7 ± 3.4	2.9 ± 1.5	2.4 ± 1.4	100	80.7 ± 3.3	16.1 ± 3.0	3.2 ± 1.5	0.0 ± 0.0	100	564	
maj 2007	11.2 ± 3.0	7.0 ± 2.4	46.7 ± 4.7	3.3 ± 1.7	7.0 ± 2.4	17.9 ± 3.6	4.0 ± 1.8	3.0 ± 1.6	100	76.9 ± 3.5	20.9 ± 3.4	2.2 ± 1.2	0.0 ± 0.0	100	559	
nov 2007	9.8 ± 2.9	5.5 ± 2.2	48.8 ± 4.8	2.6 ± 1.5	5.7 ± 2.2	21.1 ± 3.9	4.6 ± 2.0	1.9 ± 1.3	100	74.6 ± 3.6	21.8 ± 3.4	3.6 ± 1.5	0.0 ± 0.0	100	560	
maj 2008	9.9 ± 2.8	6.7 ± 2.3	45.6 ± 4.7	3.4 ± 1.7	7.3 ± 2.5	21.3 ± 3.9	3.4 ± 1.7	2.3 ± 1.4	100	76.1 ± 3.5	20.8 ± 3.3	3.1 ± 1.4	0.0 ± 0.0	100	573	
Icke yrkesverksamma, se tabell 11																
Övriga inklusive bortfall, se tabell 11																
Hela väljarkåren																
maj 2006	6.0 ± 0.7	8.9 ± 0.8	27.8 ± 1.2	4.0 ± 0.5	4.9 ± 0.6	40.4 ± 1.4	6.0 ± 0.7	2.1 ± 0.4	100	53.3 ± 1.0	18.4 ± 0.8	16.0 ± 0.7	12.3 ± 0.7	100	9 331	
nov 2006	7.4 ± 0.7	7.3 ± 0.7	27.2 ± 1.2	5.0 ± 0.6	5.9 ± 0.6	38.6 ± 1.3	5.7 ± 0.6	2.8 ± 0.4	100	60.6 ± 1.0	13.0 ± 0.7	13.9 ± 0.7	12.5 ± 0.7	100	9 294	
maj 2007	6.0 ± 0.6	6.5 ± 0.7	25.8 ± 1.2	3.9 ± 0.5	6.1 ± 0.6	44.0 ± 1.3	5.3 ± 0.6	2.4 ± 0.4	100	58.1 ± 1.0	14.1 ± 0.7	13.4 ± 0.7	14.5 ± 0.7	100	9 426	
nov 2007	5.6 ± 0.6	6.9 ± 0.7	25.3 ± 1.2	3.4 ± 0.5	5.7 ± 0.6	45.2 ± 1.3	5.7 ± 0.6	2.3 ± 0.4	100	57.0 ± 1.0	15.3 ± 0.7	13.1 ± 0.7	14.6 ± 0.7	100	9 383	
maj 2008	5.6 ± 0.6	7.0 ± 0.7	24.1 ± 1.2	3.5 ± 0.5	6.4 ± 0.7	45.3 ± 1.4	5.4 ± 0.6	2.7 ± 0.4	100	54.8 ± 1.0	15.5 ± 0.7	14.7 ± 0.7	15.1 ± 0.7	100	9 501	

Tabell 13 Partisympatier efter fackförbund (yrkesverksamma)

Redovisade skattningar är procenttal \pm dubbla standardavvikelsen. Det intervall som bildas utgör ett 95-procentigt konfidensintervall, dvs ett intervall som med 95% sannolikhet innehåller det riktiga populationsvärdet om inga systematiska fel förekommer

Partisympatifördelningar är *ej* direkt jämförbara med valresultat bl.a. eftersom frågorna *ej* gäller "partival" utan "bästa parti"

	Med partisympati %									Hela nettourvalet %					
	c	fp	m	kd	mp	s	v	övr	S:a	Med parti-sympati	Ingen sympati Vet ej	Vägrat	Ej anträffad	S:a	Antal i urvalet
LO-medlemmar, män (yrkesverksamma)															
maj 2006	3.6 \pm 1.6	6.1 \pm 2.1	9.5 \pm 2.6	1.6 \pm 1.1	3.2 \pm 1.5	66.1 \pm 4.1	7.1 \pm 2.2	3.0 \pm 1.5	100	68.9 \pm 3.3	29.1 \pm 3.3	2.0 \pm 1.0	0.0 \pm 0.0	100	736
nov 2006	5.3 \pm 1.7	3.6 \pm 1.4	11.9 \pm 2.5	1.4 \pm 0.9	4.1 \pm 1.5	61.8 \pm 3.8	7.0 \pm 2.0	4.9 \pm 1.7	100	80.2 \pm 2.8	18.6 \pm 2.7	1.3 \pm 0.8	0.0 \pm 0.0	100	797
maj 2007	3.7 \pm 1.6	3.0 \pm 1.4	8.8 \pm 2.3	1.6 \pm 1.0	3.5 \pm 1.5	69.1 \pm 3.8	6.2 \pm 2.0	4.1 \pm 1.6	100	78.9 \pm 3.0	20.2 \pm 2.9	1.0 \pm 0.7	0.0 \pm 0.0	100	719
nov 2007	2.9 \pm 1.4	2.4 \pm 1.2	10.1 \pm 2.4	1.4 \pm 0.9	2.7 \pm 1.3	70.3 \pm 3.7	7.7 \pm 2.2	2.6 \pm 1.3	100	78.2 \pm 3.0	20.9 \pm 2.9	0.9 \pm 0.7	0.0 \pm 0.0	100	748
maj 2008	3.3 \pm 1.5	2.3 \pm 1.3	10.2 \pm 2.6	1.3 \pm 1.0	2.5 \pm 1.3	70.1 \pm 3.9	6.3 \pm 2.1	4.0 \pm 1.7	100	76.1 \pm 3.2	22.7 \pm 3.1	1.2 \pm 0.8	0.0 \pm 0.0	100	686
LO-medlemmar, kvinnor (yrkesverksamma)															
maj 2006	7.1 \pm 2.5	4.2 \pm 2.0	13.3 \pm 3.3	3.0 \pm 1.7	4.7 \pm 2.1	58.6 \pm 4.8	8.1 \pm 2.7	1.0 \pm 1.0	100	63.6 \pm 3.7	34.2 \pm 3.7	2.2 \pm 1.1	0.0 \pm 0.0	100	638
nov 2006	6.1 \pm 2.0	3.9 \pm 1.6	13.2 \pm 2.9	5.2 \pm 1.9	3.7 \pm 1.6	56.6 \pm 4.2	8.4 \pm 2.3	3.0 \pm 1.4	100	76.2 \pm 3.1	22.5 \pm 3.1	1.3 \pm 0.8	0.0 \pm 0.0	100	707
maj 2007	4.1 \pm 1.7	3.5 \pm 1.6	11.0 \pm 2.8	4.1 \pm 1.7	5.1 \pm 1.9	63.9 \pm 4.2	5.9 \pm 2.1	2.6 \pm 1.4	100	75.9 \pm 3.3	22.5 \pm 3.2	1.7 \pm 1.0	0.0 \pm 0.0	100	650
nov 2007	2.6 \pm 1.4	3.8 \pm 1.7	9.8 \pm 2.7	2.1 \pm 1.3	3.8 \pm 1.7	68.2 \pm 4.2	7.0 \pm 2.3	2.8 \pm 1.5	100	74.3 \pm 3.4	24.3 \pm 3.3	1.4 \pm 0.9	0.0 \pm 0.0	100	634
maj 2008	3.5 \pm 1.6	3.7 \pm 1.7	10.7 \pm 2.8	2.5 \pm 1.4	5.6 \pm 2.0	66.7 \pm 4.2	5.6 \pm 2.0	1.7 \pm 1.1	100	75.6 \pm 3.3	22.8 \pm 3.3	1.6 \pm 1.0	0.0 \pm 0.0	100	640
TCO-medlemmar, män (yrkesverksamma)															
maj 2006	5.3 \pm 2.4	10.0 \pm 3.2	32.7 \pm 5.0	3.5 \pm 2.0	3.8 \pm 2.0	37.9 \pm 5.2	5.0 \pm 2.3	1.8 \pm 1.4	100	80.4 \pm 3.8	16.3 \pm 3.5	3.3 \pm 1.7	0.0 \pm 0.0	100	423
nov 2006	5.2 \pm 2.5	6.8 \pm 2.8	33.1 \pm 5.3	4.2 \pm 2.3	6.5 \pm 2.8	35.7 \pm 5.4	5.2 \pm 2.5	3.3 \pm 2.0	100	83.9 \pm 3.8	13.1 \pm 3.5	3.0 \pm 1.7	0.0 \pm 0.0	100	367
maj 2007	5.3 \pm 2.6	5.6 \pm 2.7	28.4 \pm 5.2	3.5 \pm 2.1	6.7 \pm 2.9	43.5 \pm 5.8	4.2 \pm 2.3	2.8 \pm 1.9	100	84.3 \pm 3.9	14.5 \pm 3.8	1.2 \pm 1.2	0.0 \pm 0.0	100	338
nov 2007	6.7 \pm 3.0	6.7 \pm 3.0	29.4 \pm 5.4	1.5 \pm 1.5	6.0 \pm 2.8	42.0 \pm 5.9	5.6 \pm 2.7	2.2 \pm 1.8	100	79.4 \pm 4.3	18.6 \pm 4.1	2.1 \pm 1.5	0.0 \pm 0.0	100	339
maj 2008	3.9 \pm 2.4	6.2 \pm 2.9	28.6 \pm 5.5	2.3 \pm 1.8	6.2 \pm 2.9	43.6 \pm 6.0	7.7 \pm 3.3	1.5 \pm 1.5	100	80.2 \pm 4.4	17.0 \pm 4.1	2.8 \pm 1.8	0.0 \pm 0.0	100	323
TCO-medlemmar, kvinnor (yrkesverksamma)															
maj 2006	4.4 \pm 2.0	9.1 \pm 2.8	22.5 \pm 4.1	5.6 \pm 2.2	7.1 \pm 2.5	42.1 \pm 4.8	8.3 \pm 2.7	1.0 \pm 1.0	100	71.5 \pm 3.7	25.9 \pm 3.6	2.6 \pm 1.3	0.0 \pm 0.0	100	572
nov 2006	6.1 \pm 2.1	8.3 \pm 2.4	24.0 \pm 3.7	6.3 \pm 2.1	6.5 \pm 2.1	40.7 \pm 4.2	6.7 \pm 2.2	1.3 \pm 1.0	100	81.7 \pm 3.0	15.5 \pm 2.8	2.8 \pm 1.3	0.0 \pm 0.0	100	638
maj 2007	5.7 \pm 2.1	7.1 \pm 2.3	22.0 \pm 3.7	4.3 \pm 1.8	6.3 \pm 2.2	47.3 \pm 4.4	6.7 \pm 2.2	0.6 \pm 0.7	100	80.9 \pm 3.1	17.0 \pm 3.0	2.1 \pm 1.2	0.0 \pm 0.0	100	607
nov 2007	4.6 \pm 1.8	8.9 \pm 2.4	19.6 \pm 3.4	4.2 \pm 1.7	8.4 \pm 2.4	46.4 \pm 4.3	7.4 \pm 2.2	0.6 \pm 0.6	100	81.2 \pm 3.0	16.5 \pm 2.9	2.3 \pm 1.2	0.0 \pm 0.0	100	648
maj 2008	5.9 \pm 2.2	9.2 \pm 2.8	18.6 \pm 3.7	5.0 \pm 2.1	8.0 \pm 2.6	43.6 \pm 4.7	8.3 \pm 2.6	1.4 \pm 1.1	100	80.6 \pm 3.4	16.7 \pm 3.2	2.7 \pm 1.4	0.0 \pm 0.0	100	526
SACO-medlemmar, män (yrkesverksamma)															
maj 2006	3.6 \pm 2.6	16.4 \pm 5.2	39.5 \pm 6.9	4.1 \pm 2.8	6.2 \pm 3.4	24.6 \pm 6.1	4.1 \pm 2.8	1.5 \pm 1.7	100	82.6 \pm 4.8	16.1 \pm 4.7	1.3 \pm 1.4	0.0 \pm 0.0	100	236
nov 2006	4.7 \pm 3.0	12.0 \pm 4.6	37.2 \pm 6.9	6.8 \pm 3.6	6.3 \pm 3.4	26.2 \pm 6.2	5.2 \pm 3.2	1.6 \pm 1.8	100	86.8 \pm 4.5	9.1 \pm 3.8	4.1 \pm 2.6	0.0 \pm 0.0	100	220
maj 2007	2.7 \pm 2.3	12.2 \pm 4.7	36.2 \pm 6.9	4.3 \pm 2.9	9.6 \pm 4.2	28.2 \pm 6.4	5.3 \pm 3.2	1.6 \pm 1.8	100	91.7 \pm 3.8	6.8 \pm 3.5	1.5 \pm 1.6	0.0 \pm 0.0	100	205
nov 2007	3.5 \pm 2.8	13.5 \pm 5.1	36.5 \pm 7.2	1.2 \pm 1.6	5.9 \pm 3.5	28.2 \pm 6.8	8.2 \pm 4.1	2.9 \pm 2.5	100	81.7 \pm 5.3	16.4 \pm 5.0	1.9 \pm 1.9	0.0 \pm 0.0	100	208
maj 2008	5.8 \pm 3.5	11.0 \pm 4.7	35.8 \pm 7.2	3.5 \pm 2.7	11.0 \pm 4.7	24.3 \pm 6.4	6.9 \pm 3.8	1.7 \pm 2.0	100	83.6 \pm 5.1	15.0 \pm 4.9	1.5 \pm 1.6	0.0 \pm 0.0	100	207
SACO-medlemmar, kvinnor (yrkesverksamma)															
maj 2006	6.0 \pm 3.3	17.4 \pm 5.2	20.9 \pm 5.6	4.0 \pm 2.7	9.0 \pm 4.0	28.9 \pm 6.3	12.9 \pm 4.6	1.0 \pm 1.4	100	79.8 \pm 5.0	18.3 \pm 4.8	2.0 \pm 1.7	0.0 \pm 0.0	100	252
nov 2006	10.2 \pm 4.0	10.7 \pm 4.1	24.5 \pm 5.7	6.5 \pm 3.3	12.0 \pm 4.3	27.3 \pm 5.9	7.9 \pm 3.6	0.9 \pm 1.3	100	84.4 \pm 4.5	12.1 \pm 4.0	3.5 \pm 2.3	0.0 \pm 0.0	100	256
maj 2007	9.7 \pm 4.2	13.3 \pm 4.8	23.1 \pm 5.9	4.6 \pm 2.9	12.8 \pm 4.7	25.6 \pm 6.1	10.3 \pm 4.3	0.5 \pm 1.0	100	82.3 \pm 4.9	15.2 \pm 4.6	2.5 \pm 2.0	0.0 \pm 0.0	100	237
nov 2007	9.3 \pm 4.1	15.0 \pm 5.0	23.2 \pm 5.9	2.6 \pm 2.2	13.4 \pm 4.8	28.9 \pm 6.4	6.2 \pm 3.4	1.6 \pm 1.7	100	80.5 \pm 5.0	15.8 \pm 4.6	3.7 \pm 2.4	0.0 \pm 0.0	100	241
maj 2008	3.7 \pm 2.7	14.8 \pm 5.1	24.9 \pm 6.2	2.7 \pm 2.3	14.3 \pm 5.0	33.3 \pm 6.7	6.4 \pm 3.5	0.0 \pm 0.0	100	81.1 \pm 5.0	16.7 \pm 4.8	2.2 \pm 1.9	0.0 \pm 0.0	100	233

Tabell 13 Partisympatier efter fackförbund (yrkesverksamma)
(forts)

	Med partisympati %									Hela nettourvalet %					
	c	fp	m	kd	mp	s	v	övr	S:a	Med parti-sympati	Ingen sympati Vet ej	Vägrat	Ej anträffad	S:a	Antal i urvalet
Ej fackanslutna anställda män (yrkesverksamma)															
maj 2006	4.5 ± 2.2	7.2 ± 2.8	51.3 ± 5.4	3.3 ± 1.9	3.6 ± 2.0	23.6 ± 4.6	3.3 ± 1.9	3.3 ± 1.9	100	71.4 ± 4.1	26.4 ± 4.0	2.1 ± 1.3	0.0 ± 0.0	100	469
nov 2006	5.4 ± 2.1	8.3 ± 2.6	46.9 ± 4.6	5.8 ± 2.2	5.2 ± 2.1	22.0 ± 3.8	2.9 ± 1.6	3.6 ± 1.7	100	83.5 ± 3.2	15.5 ± 3.1	0.9 ± 0.8	0.0 ± 0.0	100	534
maj 2007	6.0 ± 2.3	5.2 ± 2.2	44.7 ± 4.9	3.2 ± 1.7	6.0 ± 2.3	26.6 ± 4.3	3.2 ± 1.7	5.2 ± 2.2	100	78.0 ± 3.6	20.3 ± 3.5	1.7 ± 1.1	0.0 ± 0.0	100	517
nov 2007	4.7 ± 2.0	8.0 ± 2.5	42.8 ± 4.6	3.6 ± 1.7	6.2 ± 2.2	24.9 ± 4.0	5.1 ± 2.0	4.7 ± 2.0	100	78.8 ± 3.4	19.8 ± 3.3	1.4 ± 1.0	0.0 ± 0.0	100	570
maj 2008	5.7 ± 2.2	7.3 ± 2.5	38.4 ± 4.6	3.1 ± 1.6	6.1 ± 2.3	28.8 ± 4.3	5.0 ± 2.1	5.7 ± 2.2	100	76.0 ± 3.5	22.2 ± 3.5	1.8 ± 1.1	0.0 ± 0.0	100	558
Ej fackanslutna anställda kvinnor (yrkesverksamma)															
maj 2006	4.2 ± 2.4	16.0 ± 4.4	39.7 ± 5.9	5.3 ± 2.7	8.8 ± 3.4	17.6 ± 4.6	7.3 ± 3.1	1.2 ± 1.3	100	71.4 ± 4.6	26.4 ± 4.5	2.2 ± 1.5	0.0 ± 0.0	100	367
nov 2006	11.2 ± 3.5	10.9 ± 3.5	33.6 ± 5.2	7.0 ± 2.8	10.5 ± 3.4	17.9 ± 4.3	6.7 ± 2.8	2.2 ± 1.6	100	81.1 ± 3.9	16.3 ± 3.7	2.6 ± 1.6	0.0 ± 0.0	100	386
maj 2007	6.6 ± 2.6	9.1 ± 3.0	35.9 ± 4.9	6.1 ± 2.5	9.1 ± 3.0	25.1 ± 4.5	6.1 ± 2.5	1.9 ± 1.4	100	76.9 ± 3.8	22.1 ± 3.8	1.1 ± 0.9	0.0 ± 0.0	100	471
nov 2007	5.8 ± 2.4	9.1 ± 3.0	38.0 ± 5.0	5.5 ± 2.4	7.5 ± 2.7	28.0 ± 4.6	5.5 ± 2.4	0.6 ± 0.8	100	73.7 ± 3.9	25.3 ± 3.9	1.0 ± 0.9	0.0 ± 0.0	100	490
maj 2008	4.4 ± 2.2	12.5 ± 3.5	38.6 ± 5.1	6.1 ± 2.5	9.3 ± 3.1	22.6 ± 4.4	5.2 ± 2.4	1.5 ± 1.3	100	72.0 ± 4.0	26.9 ± 4.0	1.0 ± 0.9	0.0 ± 0.0	100	479
Övriga yrkesverksamma män															
maj 2006	7.5 ± 2.6	9.0 ± 2.8	51.2 ± 4.9	2.5 ± 1.5	2.2 ± 1.5	22.9 ± 4.1	3.2 ± 1.7	1.5 ± 1.2	100	76.7 ± 3.6	21.2 ± 3.5	2.1 ± 1.2	0.0 ± 0.0	100	524
nov 2006	9.5 ± 2.9	5.5 ± 2.3	54.5 ± 5.0	2.6 ± 1.6	3.7 ± 1.9	18.4 ± 3.9	3.7 ± 1.9	2.1 ± 1.4	100	80.9 ± 3.6	16.2 ± 3.3	3.0 ± 1.5	0.0 ± 0.0	100	470
maj 2007	9.2 ± 2.9	5.0 ± 2.2	50.1 ± 5.0	3.2 ± 1.8	5.3 ± 2.3	21.1 ± 4.1	3.2 ± 1.8	2.9 ± 1.7	100	79.6 ± 3.6	18.1 ± 3.5	2.3 ± 1.4	0.0 ± 0.0	100	476
nov 2007	9.5 ± 3.0	5.9 ± 2.4	48.6 ± 5.2	2.5 ± 1.6	5.0 ± 2.3	23.7 ± 4.4	2.5 ± 1.6	2.2 ± 1.5	100	77.0 ± 3.8	19.8 ± 3.6	3.2 ± 1.6	0.0 ± 0.0	100	465
maj 2008	9.7 ± 3.0	5.3 ± 2.2	44.6 ± 5.0	4.2 ± 2.0	6.0 ± 2.4	25.2 ± 4.4	2.6 ± 1.6	2.4 ± 1.5	100	78.4 ± 3.7	18.7 ± 3.5	2.9 ± 1.5	0.0 ± 0.0	100	486
Övriga yrkesverksamma kvinnor															
maj 2006	6.5 ± 3.6	10.3 ± 4.4	37.0 ± 7.0	5.4 ± 3.3	6.5 ± 3.6	25.5 ± 6.3	7.1 ± 3.7	1.6 ± 1.8	100	71.9 ± 5.5	25.8 ± 5.4	2.3 ± 1.9	0.0 ± 0.0	100	256
nov 2006	9.3 ± 4.1	10.8 ± 4.4	35.6 ± 6.7	4.1 ± 2.8	9.3 ± 4.1	25.8 ± 6.2	3.1 ± 2.4	2.1 ± 2.0	100	82.6 ± 4.9	14.9 ± 4.6	2.6 ± 2.0	0.0 ± 0.0	100	235
maj 2007	7.7 ± 3.8	8.8 ± 4.0	29.4 ± 6.4	3.6 ± 2.6	8.8 ± 4.0	33.0 ± 6.6	7.2 ± 3.6	1.6 ± 1.7	100	79.2 ± 5.1	18.4 ± 4.9	2.5 ± 1.9	0.0 ± 0.0	100	245
nov 2007	5.5 ± 3.5	6.1 ± 3.7	36.6 ± 7.4	3.1 ± 2.6	9.2 ± 4.4	28.7 ± 6.9	9.8 ± 4.5	1.2 ± 1.7	100	75.2 ± 5.7	22.0 ± 5.5	2.8 ± 2.2	0.0 ± 0.0	100	218
maj 2008	7.2 ± 3.8	5.5 ± 3.3	33.2 ± 6.9	1.1 ± 1.5	11.6 ± 4.7	33.7 ± 6.9	5.0 ± 3.2	2.8 ± 2.4	100	73.0 ± 5.5	24.2 ± 5.3	2.8 ± 2.1	0.0 ± 0.0	100	248
Icke yrkesverksamma män, se tabell 12															
Icke yrkesverksamma kvinnor, se tabell 12															
LO-medlemmar (yrkesverksamma)															
maj 2006	5.2 ± 1.4	5.3 ± 1.5	11.2 ± 2.0	2.2 ± 1.0	3.8 ± 1.3	62.8 ± 3.1	7.6 ± 1.7	2.1 ± 0.9	100	66.5 ± 2.5	31.4 ± 2.5	2.1 ± 0.8	0.0 ± 0.0	100	1 374
nov 2006	5.7 ± 1.3	3.7 ± 1.1	12.5 ± 1.9	3.1 ± 1.0	3.9 ± 1.1	59.4 ± 2.8	7.6 ± 1.5	4.0 ± 1.1	100	78.3 ± 2.1	20.4 ± 2.0	1.3 ± 0.6	0.0 ± 0.0	100	1 504
maj 2007	3.9 ± 1.2	3.2 ± 1.1	9.8 ± 1.8	2.7 ± 1.0	4.3 ± 1.2	66.7 ± 2.8	6.0 ± 1.4	3.4 ± 1.1	100	77.4 ± 2.2	21.3 ± 2.2	1.3 ± 0.6	0.0 ± 0.0	100	1 369
nov 2007	2.8 ± 1.0	3.0 ± 1.0	9.9 ± 1.8	1.7 ± 0.8	3.2 ± 1.1	69.3 ± 2.8	7.4 ± 1.6	2.7 ± 1.0	100	76.4 ± 2.2	22.4 ± 2.2	1.2 ± 0.6	0.0 ± 0.0	100	1 382
maj 2008	3.4 ± 1.1	3.0 ± 1.1	10.4 ± 1.9	1.9 ± 0.8	4.0 ± 1.2	68.5 ± 2.9	6.0 ± 1.5	2.9 ± 1.0	100	75.9 ± 2.3	22.8 ± 2.3	1.4 ± 0.6	0.0 ± 0.0	100	1 326
TCO-medlemmar (yrkesverksamma)															
maj 2006	4.8 ± 1.5	9.5 ± 2.1	27.1 ± 3.2	4.7 ± 1.5	5.6 ± 1.7	40.2 ± 3.5	6.8 ± 1.8	1.3 ± 0.8	100	75.3 ± 2.7	21.8 ± 2.6	2.9 ± 1.1	0.0 ± 0.0	100	995
nov 2006	5.8 ± 1.6	7.7 ± 1.8	27.4 ± 3.0	5.6 ± 1.6	6.5 ± 1.7	38.8 ± 3.3	6.2 ± 1.6	2.1 ± 1.0	100	82.5 ± 2.4	14.6 ± 2.2	2.9 ± 1.0	0.0 ± 0.0	100	1 005
maj 2007	5.5 ± 1.6	6.6 ± 1.7	24.4 ± 3.0	4.0 ± 1.4	6.4 ± 1.7	45.9 ± 3.5	5.8 ± 1.6	1.4 ± 0.8	100	82.1 ± 2.4	16.1 ± 2.3	1.8 ± 0.9	0.0 ± 0.0	100	945
nov 2007	5.3 ± 1.6	8.2 ± 1.9	22.9 ± 2.9	3.3 ± 1.2	7.6 ± 1.8	44.9 ± 3.5	6.8 ± 1.8	1.1 ± 0.7	100	80.6 ± 2.5	17.2 ± 2.4	2.2 ± 0.9	0.0 ± 0.0	100	987
maj 2008	5.1 ± 1.7	8.1 ± 2.0	22.4 ± 3.1	4.0 ± 1.5	7.3 ± 2.0	43.6 ± 3.7	8.1 ± 2.0	1.5 ± 0.9	100	80.5 ± 2.7	16.8 ± 2.5	2.7 ± 1.1	0.0 ± 0.0	100	849

Tabell 13 Partisympatier efter fackförbund (yrkesverksamma)
(forts)

	Med partisympati %									Hela nettourvalet %					
	c	fp	m	kd	mp	s	v	övr	S:a	Med parti-sympati	Ingen sympati Vet ej	Vägrat	Ej anträffad	S:a	Antal i urvalet
SACO-medlemmar															
	(yrkesverksamma)														
maj 2006	4.8 ± 2.1	16.9 ± 3.7	30.1 ± 4.5	4.0 ± 1.9	7.6 ± 2.6	26.8 ± 4.4	8.6 ± 2.8	1.3 ± 1.1	100	81.2 ± 3.5	17.2 ± 3.4	1.6 ± 1.1	0.0 ± 0.0	100	488
nov 2006	7.6 ± 2.6	11.3 ± 3.1	30.5 ± 4.5	6.6 ± 2.4	9.3 ± 2.8	26.8 ± 4.3	6.6 ± 2.4	1.2 ± 1.1	100	85.5 ± 3.2	10.7 ± 2.8	3.8 ± 1.7	0.0 ± 0.0	100	476
maj 2007	6.3 ± 2.4	12.8 ± 3.4	29.5 ± 4.6	4.4 ± 2.1	11.2 ± 3.2	26.9 ± 4.4	7.8 ± 2.7	1.0 ± 1.0	100	86.7 ± 3.2	11.3 ± 3.0	2.0 ± 1.3	0.0 ± 0.0	100	442
nov 2007	6.6 ± 2.6	14.3 ± 3.6	29.4 ± 4.7	1.9 ± 1.4	9.9 ± 3.1	28.6 ± 4.6	7.1 ± 2.7	2.2 ± 1.5	100	81.1 ± 3.6	16.0 ± 3.4	2.9 ± 1.6	0.0 ± 0.0	100	449
maj 2008	4.7 ± 2.2	13.0 ± 3.5	30.1 ± 4.7	3.0 ± 1.8	12.7 ± 3.4	29.0 ± 4.7	6.6 ± 2.6	0.8 ± 0.9	100	82.3 ± 3.6	15.9 ± 3.4	1.8 ± 1.3	0.0 ± 0.0	100	440
Ej fackanslutna anställda															
	(yrkesverksamma)														
maj 2006	4.4 ± 1.6	11.1 ± 2.5	46.2 ± 4.0	4.2 ± 1.6	5.9 ± 1.9	20.9 ± 3.3	5.0 ± 1.8	2.4 ± 1.2	100	71.4 ± 3.1	26.4 ± 3.0	2.2 ± 1.0	0.0 ± 0.0	100	836
nov 2006	7.8 ± 1.9	9.4 ± 2.1	41.4 ± 3.5	6.3 ± 1.7	7.4 ± 1.9	20.3 ± 2.9	4.5 ± 1.5	3.0 ± 1.2	100	82.5 ± 2.5	15.9 ± 2.4	1.6 ± 0.8	0.0 ± 0.0	100	920
maj 2007	6.3 ± 1.7	7.1 ± 1.8	40.5 ± 3.5	4.6 ± 1.5	7.5 ± 1.9	25.9 ± 3.1	4.6 ± 1.5	3.7 ± 1.3	100	77.4 ± 2.6	21.2 ± 2.6	1.4 ± 0.7	0.0 ± 0.0	100	988
nov 2007	5.2 ± 1.5	8.5 ± 1.9	40.6 ± 3.4	4.4 ± 1.4	6.8 ± 1.7	26.3 ± 3.0	5.3 ± 1.5	2.8 ± 1.1	100	76.4 ± 2.6	22.4 ± 2.5	1.2 ± 0.7	0.0 ± 0.0	100	1 060
maj 2008	5.1 ± 1.6	9.6 ± 2.1	38.5 ± 3.4	4.4 ± 1.5	7.5 ± 1.9	26.0 ± 3.1	5.1 ± 1.6	3.8 ± 1.4	100	74.2 ± 2.7	24.4 ± 2.6	1.5 ± 0.7	0.0 ± 0.0	100	1 037
Övriga yrkesverksamma															
maj 2006	7.2 ± 2.1	9.4 ± 2.4	46.8 ± 4.0	3.4 ± 1.5	3.6 ± 1.5	23.7 ± 3.4	4.4 ± 1.7	1.5 ± 1.0	100	75.1 ± 3.0	22.7 ± 2.9	2.2 ± 1.0	0.0 ± 0.0	100	780
nov 2006	9.4 ± 2.4	7.3 ± 2.1	48.1 ± 4.1	3.1 ± 1.4	5.6 ± 1.9	20.9 ± 3.3	3.5 ± 1.5	2.1 ± 1.2	100	81.4 ± 2.9	15.7 ± 2.7	2.8 ± 1.2	0.0 ± 0.0	100	705
maj 2007	8.7 ± 2.3	6.3 ± 2.0	43.1 ± 4.1	3.3 ± 1.5	6.5 ± 2.0	25.1 ± 3.6	4.5 ± 1.7	2.4 ± 1.3	100	79.5 ± 3.0	18.2 ± 2.8	2.4 ± 1.1	0.0 ± 0.0	100	721
nov 2007	8.2 ± 2.4	5.9 ± 2.0	44.8 ± 4.3	2.7 ± 1.4	6.3 ± 2.1	25.3 ± 3.7	4.8 ± 1.8	1.9 ± 1.2	100	76.4 ± 3.2	20.5 ± 3.0	3.1 ± 1.3	0.0 ± 0.0	100	683
maj 2008	8.9 ± 2.4	5.3 ± 1.9	40.9 ± 4.1	3.2 ± 1.5	7.8 ± 2.2	27.9 ± 3.7	3.4 ± 1.5	2.5 ± 1.3	100	76.6 ± 3.1	20.6 ± 2.9	2.9 ± 1.2	0.0 ± 0.0	100	734
Icke yrkesverksamma, se tabell 11															
Övriga inklusive bortfall, se tabell 11															
Hela väljarkåren															
maj 2006	6.0 ± 0.7	8.9 ± 0.8	27.8 ± 1.2	4.0 ± 0.5	4.9 ± 0.6	40.4 ± 1.4	6.0 ± 0.7	2.1 ± 0.4	100	53.3 ± 1.0	18.4 ± 0.8	16.0 ± 0.7	12.3 ± 0.7	100	9 331
nov 2006	7.4 ± 0.7	7.3 ± 0.7	27.2 ± 1.2	5.0 ± 0.6	5.9 ± 0.6	38.6 ± 1.3	5.7 ± 0.6	2.8 ± 0.4	100	60.6 ± 1.0	13.0 ± 0.7	13.9 ± 0.7	12.5 ± 0.7	100	9 294
maj 2007	6.0 ± 0.6	6.5 ± 0.7	25.8 ± 1.2	3.9 ± 0.5	6.1 ± 0.6	44.0 ± 1.3	5.3 ± 0.6	2.4 ± 0.4	100	58.1 ± 1.0	14.1 ± 0.7	13.4 ± 0.7	14.5 ± 0.7	100	9 426
nov 2007	5.6 ± 0.6	6.9 ± 0.7	25.3 ± 1.2	3.4 ± 0.5	5.7 ± 0.6	45.2 ± 1.3	5.7 ± 0.6	2.3 ± 0.4	100	57.0 ± 1.0	15.3 ± 0.7	13.1 ± 0.7	14.6 ± 0.7	100	9 383
maj 2008	5.6 ± 0.6	7.0 ± 0.7	24.1 ± 1.2	3.5 ± 0.5	6.4 ± 0.7	45.3 ± 1.4	5.4 ± 0.6	2.7 ± 0.4	100	54.8 ± 1.0	15.5 ± 0.7	14.7 ± 0.7	15.1 ± 0.7	100	9 501

Tabell 14 Partisympatier efter boendeform

Redovisade skattningar är procenttal \pm dubbla standardavvikelsen. Det intervall som bildas utgör ett 95-procentigt konfidensintervall, dvs ett intervall som med 95% sannolikhet innehåller det riktiga populationsvärdet om inga systematiska fel förekommer

Partisympatifördelningar är *ej* direkt jämförbara med valresultat bl.a. eftersom frågorna *ej* gäller "partival" utan "bästa parti"

	Med partisympati %								Hela nettourvalet %						
	c	fp	m	kd	mp	s	v	övr	S:a	Med parti-sympati	Ingen sympati Vet ej	Vägrat	Ej anträffad	S:a	Antal i urvalet
Eget hem (villa etc.)															
maj 2006	7.9 \pm 1.0	9.0 \pm 1.1	30.2 \pm 1.7	4.6 \pm 0.8	4.0 \pm 0.7	37.4 \pm 1.8	4.6 \pm 0.8	2.3 \pm 0.6	100	72.3 \pm 1.4	24.7 \pm 1.4	3.0 \pm 0.5	0.0 \pm 0.0	100	3 946
nov 2006	10.0 \pm 1.1	7.1 \pm 0.9	29.6 \pm 1.6	5.8 \pm 0.8	4.5 \pm 0.7	36.2 \pm 1.7	4.2 \pm 0.7	2.6 \pm 0.6	100	80.6 \pm 1.2	16.7 \pm 1.2	2.7 \pm 0.5	0.0 \pm 0.0	100	3 893
maj 2007	8.2 \pm 1.0	6.5 \pm 0.9	28.9 \pm 1.6	4.3 \pm 0.7	4.9 \pm 0.8	40.9 \pm 1.8	4.3 \pm 0.7	2.0 \pm 0.5	100	78.8 \pm 1.3	19.2 \pm 1.2	2.0 \pm 0.4	0.0 \pm 0.0	100	3 868
nov 2007	7.1 \pm 0.9	7.1 \pm 0.9	28.2 \pm 1.6	3.8 \pm 0.7	4.5 \pm 0.8	42.6 \pm 1.8	4.7 \pm 0.8	2.1 \pm 0.5	100	77.3 \pm 1.3	20.7 \pm 1.3	2.1 \pm 0.5	0.0 \pm 0.0	100	3 837
maj 2008	7.1 \pm 0.9	7.3 \pm 0.9	26.8 \pm 1.6	4.3 \pm 0.7	4.7 \pm 0.8	43.1 \pm 1.8	4.1 \pm 0.7	2.7 \pm 0.6	100	76.4 \pm 1.3	21.4 \pm 1.3	2.2 \pm 0.5	0.0 \pm 0.0	100	3 850
Lägenhet, hyresrätt															
maj 2006	3.7 \pm 1.0	8.4 \pm 1.5	20.5 \pm 2.2	3.2 \pm 1.0	6.0 \pm 1.3	47.4 \pm 2.7	9.2 \pm 1.6	1.7 \pm 0.7	100	71.9 \pm 2.1	26.0 \pm 2.0	2.1 \pm 0.7	0.0 \pm 0.0	100	1 846
nov 2006	3.9 \pm 1.0	6.5 \pm 1.2	20.2 \pm 2.0	3.9 \pm 1.0	7.8 \pm 1.3	44.5 \pm 2.5	9.3 \pm 1.4	3.8 \pm 1.0	100	79.2 \pm 1.8	18.7 \pm 1.7	2.1 \pm 0.6	0.0 \pm 0.0	100	1 965
maj 2007	3.2 \pm 0.9	6.1 \pm 1.2	17.6 \pm 1.9	3.6 \pm 0.9	8.5 \pm 1.4	50.3 \pm 2.5	7.7 \pm 1.4	3.2 \pm 0.9	100	78.2 \pm 1.9	20.2 \pm 1.8	1.6 \pm 0.6	0.0 \pm 0.0	100	1 899
nov 2007	3.5 \pm 0.9	5.4 \pm 1.2	19.0 \pm 2.0	2.8 \pm 0.8	7.6 \pm 1.3	51.3 \pm 2.5	7.7 \pm 1.4	2.8 \pm 0.8	100	76.6 \pm 1.9	21.6 \pm 1.8	1.8 \pm 0.6	0.0 \pm 0.0	100	1 948
maj 2008	3.4 \pm 1.0	5.1 \pm 1.2	18.9 \pm 2.1	2.8 \pm 0.9	8.9 \pm 1.5	49.9 \pm 2.6	7.8 \pm 1.4	3.2 \pm 0.9	100	75.2 \pm 2.0	23.3 \pm 1.9	1.5 \pm 0.6	0.0 \pm 0.0	100	1 831
Lägenhet, bostadsrätt															
maj 2006	3.1 \pm 1.2	9.2 \pm 2.1	31.5 \pm 3.3	3.0 \pm 1.2	6.4 \pm 1.7	39.3 \pm 3.5	5.6 \pm 1.6	1.8 \pm 1.0	100	74.6 \pm 2.7	23.7 \pm 2.6	1.7 \pm 0.8	0.0 \pm 0.0	100	1 024
nov 2006	4.4 \pm 1.3	8.9 \pm 1.9	30.9 \pm 3.0	4.7 \pm 1.4	7.4 \pm 1.7	37.0 \pm 3.2	4.8 \pm 1.4	1.9 \pm 0.9	100	81.9 \pm 2.3	16.2 \pm 2.2	1.9 \pm 0.8	0.0 \pm 0.0	100	1 087
maj 2007	3.5 \pm 1.2	7.4 \pm 1.7	28.8 \pm 3.0	3.1 \pm 1.1	5.8 \pm 1.5	44.3 \pm 3.3	4.7 \pm 1.4	2.6 \pm 1.0	100	81.8 \pm 2.3	16.1 \pm 2.2	2.1 \pm 0.9	0.0 \pm 0.0	100	1 097
nov 2007	4.2 \pm 1.3	8.8 \pm 1.9	26.9 \pm 3.0	2.6 \pm 1.1	6.1 \pm 1.6	43.3 \pm 3.3	5.7 \pm 1.6	2.5 \pm 1.0	100	78.6 \pm 2.4	19.1 \pm 2.3	2.3 \pm 0.9	0.0 \pm 0.0	100	1 089
maj 2008	3.6 \pm 1.3	9.3 \pm 2.0	23.2 \pm 2.9	2.3 \pm 1.0	7.7 \pm 1.8	45.6 \pm 3.4	6.2 \pm 1.6	2.2 \pm 1.0	100	78.7 \pm 2.5	18.7 \pm 2.3	2.5 \pm 1.0	0.0 \pm 0.0	100	1 063
Övriga inklusive bortfall (Redovisas ej. Antalet partisvar är mindre än 50)															
maj 2006									100	1.2 \pm 0.4	0.8 \pm 0.4	52.3 \pm 2.0	45.7 \pm 2.0	100	2 515
nov 2006									100	2.0 \pm 0.6	0.7 \pm 0.3	47.7 \pm 2.0	49.5 \pm 2.0	100	2 349
maj 2007									100	1.7 \pm 0.5	0.8 \pm 0.4	44.2 \pm 1.9	53.2 \pm 1.9	100	2 562
nov 2007									100	1.3 \pm 0.4	0.6 \pm 0.3	43.6 \pm 1.9	54.5 \pm 2.0	100	2 509
maj 2008									100	1.8 \pm 0.5	0.7 \pm 0.3	45.5 \pm 1.9	52.0 \pm 1.9	100	2 757
Hela väljarkåren															
maj 2006	6.0 \pm 0.7	8.9 \pm 0.8	27.8 \pm 1.2	4.0 \pm 0.5	4.9 \pm 0.6	40.4 \pm 1.4	6.0 \pm 0.7	2.1 \pm 0.4	100	53.3 \pm 1.0	18.4 \pm 0.8	16.0 \pm 0.7	12.3 \pm 0.7	100	9 331
nov 2006	7.4 \pm 0.7	7.3 \pm 0.7	27.2 \pm 1.2	5.0 \pm 0.6	5.9 \pm 0.6	38.6 \pm 1.3	5.7 \pm 0.6	2.8 \pm 0.4	100	60.6 \pm 1.0	13.0 \pm 0.7	13.9 \pm 0.7	12.5 \pm 0.7	100	9 294
maj 2007	6.0 \pm 0.6	6.5 \pm 0.7	25.8 \pm 1.2	3.9 \pm 0.5	6.1 \pm 0.6	44.0 \pm 1.3	5.3 \pm 0.6	2.4 \pm 0.4	100	58.1 \pm 1.0	14.1 \pm 0.7	13.4 \pm 0.7	14.5 \pm 0.7	100	9 426
nov 2007	5.6 \pm 0.6	6.9 \pm 0.7	25.3 \pm 1.2	3.4 \pm 0.5	5.7 \pm 0.6	45.2 \pm 1.3	5.7 \pm 0.6	2.3 \pm 0.4	100	57.0 \pm 1.0	15.3 \pm 0.7	13.1 \pm 0.7	14.6 \pm 0.7	100	9 383
maj 2008	5.6 \pm 0.6	7.0 \pm 0.7	24.1 \pm 1.2	3.5 \pm 0.5	6.4 \pm 0.7	45.3 \pm 1.4	5.4 \pm 0.6	2.7 \pm 0.4	100	54.8 \pm 1.0	15.5 \pm 0.7	14.7 \pm 0.7	15.1 \pm 0.7	100	9 501

Tabell 15 Partisympatier efter tätortsbefolkningens omfattning i mantalsskrivningskommunen

Redovisade skattningar är procenttal \pm dubbla standardavvikelsen. Det intervall som bildas utgör ett 95-procentigt konfidensintervall, dvs ett intervall som med 95% sannolikhet innehåller det riktiga populationsvärdet om inga systematiska fel förekommer

Partisympatifördelningar är *ej* direkt jämförbara med valresultat bl.a. eftersom frågorna *ej* gäller "partival" utan "bästa parti"

	Med partisympati %									Hela nettourvalet %					
	c	fp	m	kd	mp	s	v	övr	S:a	Med parti-sympati	Ingen sympati Vet ej	Vägrat	Ej anträffad	S:a	Antal i urvalet
Mindre än 50 % tätortsbefolkning															
maj 2006	16.3 \pm 7.8	5.8 \pm 5.0	16.3 \pm 7.8	7.0 \pm 5.4	2.3 \pm 3.2	44.2 \pm 10.5	7.0 \pm 5.4	1.2 \pm 2.3	100	45.5 \pm 7.1	21.7 \pm 5.9	21.2 \pm 5.8	11.6 \pm 4.6	100	189
nov 2006	13.6 \pm 6.6	2.9 \pm 3.3	25.2 \pm 8.4	2.9 \pm 3.3	2.9 \pm 3.3	47.6 \pm 9.6	1.9 \pm 2.7	2.9 \pm 3.3	100	54.5 \pm 7.1	18.5 \pm 5.5	14.3 \pm 5.0	12.7 \pm 4.8	100	189
maj 2007	14.7 \pm 6.6	7.3 \pm 4.9	22.9 \pm 7.9	0.9 \pm 1.8	3.7 \pm 3.5	48.6 \pm 9.4	1.8 \pm 2.5	0.0 \pm 0.0	100	54.5 \pm 6.9	17.5 \pm 5.3	13.5 \pm 4.7	14.5 \pm 4.9	100	200
nov 2007	12.4 \pm 6.1	8.0 \pm 5.0	15.9 \pm 6.8	2.7 \pm 3.0	2.7 \pm 3.0	52.2 \pm 9.2	4.4 \pm 3.8	1.8 \pm 2.4	100	56.8 \pm 6.9	18.1 \pm 5.4	10.1 \pm 4.2	15.1 \pm 5.0	100	199
maj 2008	12.2 \pm 6.0	7.8 \pm 4.9	20.0 \pm 7.3	1.7 \pm 2.4	5.2 \pm 4.1	45.2 \pm 9.1	4.4 \pm 3.7	3.5 \pm 3.4	100	56.9 \pm 6.8	14.4 \pm 4.8	15.4 \pm 5.0	13.4 \pm 4.7	100	202
50-89 % tätortsbefolkning															
maj 2006	8.4 \pm 1.0	7.8 \pm 1.0	24.4 \pm 1.5	4.0 \pm 0.7	4.3 \pm 0.7	43.5 \pm 1.8	5.8 \pm 0.8	1.9 \pm 0.5	100	53.3 \pm 1.3	19.7 \pm 1.0	15.9 \pm 1.0	11.0 \pm 0.8	100	5 592
nov 2006	9.6 \pm 1.0	6.6 \pm 0.8	24.0 \pm 1.4	5.3 \pm 0.8	5.4 \pm 0.8	40.7 \pm 1.7	5.7 \pm 0.8	2.8 \pm 0.6	100	61.2 \pm 1.3	13.8 \pm 0.9	14.1 \pm 0.9	10.9 \pm 0.8	100	5 582
maj 2007	7.8 \pm 0.9	5.8 \pm 0.8	22.7 \pm 1.4	4.0 \pm 0.7	5.4 \pm 0.8	46.6 \pm 1.7	5.3 \pm 0.8	2.4 \pm 0.5	100	58.2 \pm 1.3	15.2 \pm 0.9	13.8 \pm 0.9	12.8 \pm 0.9	100	5 566
nov 2007	7.0 \pm 0.9	6.0 \pm 0.8	22.7 \pm 1.5	3.4 \pm 0.6	4.6 \pm 0.7	47.8 \pm 1.8	6.0 \pm 0.8	2.5 \pm 0.6	100	56.7 \pm 1.3	16.4 \pm 1.0	13.5 \pm 0.9	13.4 \pm 0.9	100	5 543
maj 2008	7.2 \pm 0.9	6.2 \pm 0.9	21.2 \pm 1.4	3.7 \pm 0.7	4.9 \pm 0.8	48.7 \pm 1.8	5.5 \pm 0.8	2.6 \pm 0.6	100	54.9 \pm 1.3	16.6 \pm 1.0	15.4 \pm 0.9	13.2 \pm 0.9	100	5 610
90-99 % tätortsbefolkning															
maj 2006	1.8 \pm 0.7	10.3 \pm 1.6	32.7 \pm 2.5	4.0 \pm 1.1	5.7 \pm 1.2	36.8 \pm 2.6	5.9 \pm 1.3	2.8 \pm 0.9	100	52.6 \pm 1.9	17.3 \pm 1.5	16.5 \pm 1.4	13.7 \pm 1.3	100	2 553
nov 2006	3.3 \pm 0.9	7.9 \pm 1.4	30.8 \pm 2.3	5.2 \pm 1.1	6.4 \pm 1.2	37.4 \pm 2.5	5.9 \pm 1.2	3.1 \pm 0.9	100	59.6 \pm 1.9	11.8 \pm 1.3	13.5 \pm 1.3	15.1 \pm 1.4	100	2 511
maj 2007	2.7 \pm 0.8	6.8 \pm 1.3	28.4 \pm 2.3	4.1 \pm 1.0	6.9 \pm 1.3	43.3 \pm 2.5	5.0 \pm 1.1	3.0 \pm 0.9	100	57.4 \pm 1.9	12.7 \pm 1.3	12.5 \pm 1.3	17.4 \pm 1.5	100	2 569
nov 2007	3.4 \pm 0.9	7.4 \pm 1.3	27.6 \pm 2.3	3.6 \pm 1.0	7.9 \pm 1.4	43.2 \pm 2.5	4.9 \pm 1.1	2.0 \pm 0.7	100	57.6 \pm 1.9	13.5 \pm 1.3	12.8 \pm 1.3	16.2 \pm 1.4	100	2 544
maj 2008	2.6 \pm 0.8	7.0 \pm 1.3	27.9 \pm 2.4	3.5 \pm 1.0	8.0 \pm 1.4	43.1 \pm 2.6	4.6 \pm 1.1	3.4 \pm 1.0	100	53.8 \pm 1.9	15.1 \pm 1.4	13.5 \pm 1.3	17.6 \pm 1.5	100	2 563
100 % tätortsbefolkning															
maj 2006	1.8 \pm 1.1	11.4 \pm 2.6	36.0 \pm 4.0	3.4 \pm 1.5	6.2 \pm 2.0	32.5 \pm 3.9	7.1 \pm 2.1	1.8 \pm 1.1	100	56.6 \pm 3.1	13.6 \pm 2.1	13.6 \pm 2.1	16.2 \pm 2.3	100	997
nov 2006	4.2 \pm 1.6	10.7 \pm 2.4	36.4 \pm 3.8	3.7 \pm 1.5	8.4 \pm 2.2	28.1 \pm 3.6	6.3 \pm 1.9	2.1 \pm 1.1	100	60.9 \pm 3.0	10.7 \pm 1.9	13.4 \pm 2.1	15.0 \pm 2.2	100	1 012
maj 2007	3.5 \pm 1.4	9.2 \pm 2.2	35.9 \pm 3.7	2.8 \pm 1.3	8.1 \pm 2.1	32.3 \pm 3.6	6.5 \pm 1.9	1.7 \pm 1.0	100	59.7 \pm 2.9	11.0 \pm 1.9	13.4 \pm 2.0	16.0 \pm 2.2	100	1 091
nov 2007	2.7 \pm 1.3	9.4 \pm 2.3	34.4 \pm 3.7	2.7 \pm 1.3	6.4 \pm 1.9	35.7 \pm 3.8	6.2 \pm 1.9	2.4 \pm 1.2	100	57.0 \pm 2.9	13.5 \pm 2.0	12.7 \pm 2.0	16.9 \pm 2.2	100	1 097
maj 2008	3.2 \pm 1.4	11.1 \pm 2.5	30.7 \pm 3.6	2.9 \pm 1.3	10.2 \pm 2.4	33.4 \pm 3.7	7.2 \pm 2.0	1.4 \pm 0.9	100	55.9 \pm 2.9	11.1 \pm 1.8	13.8 \pm 2.0	19.3 \pm 2.3	100	1 126
Hela väljarkåren															
maj 2006	6.0 \pm 0.7	8.9 \pm 0.8	27.8 \pm 1.2	4.0 \pm 0.5	4.9 \pm 0.6	40.4 \pm 1.4	6.0 \pm 0.7	2.1 \pm 0.4	100	53.3 \pm 1.0	18.4 \pm 0.8	16.0 \pm 0.7	12.3 \pm 0.7	100	9 331
nov 2006	7.4 \pm 0.7	7.3 \pm 0.7	27.2 \pm 1.2	5.0 \pm 0.6	5.9 \pm 0.6	38.6 \pm 1.3	5.7 \pm 0.6	2.8 \pm 0.4	100	60.6 \pm 1.0	13.0 \pm 0.7	13.9 \pm 0.7	12.5 \pm 0.7	100	9 294
maj 2007	6.0 \pm 0.6	6.5 \pm 0.7	25.8 \pm 1.2	3.9 \pm 0.5	6.1 \pm 0.6	44.0 \pm 1.3	5.3 \pm 0.6	2.4 \pm 0.4	100	58.1 \pm 1.0	14.1 \pm 0.7	13.4 \pm 0.7	14.5 \pm 0.7	100	9 426
nov 2007	5.6 \pm 0.6	6.9 \pm 0.7	25.3 \pm 1.2	3.4 \pm 0.5	5.7 \pm 0.6	45.2 \pm 1.3	5.7 \pm 0.6	2.3 \pm 0.4	100	57.0 \pm 1.0	15.3 \pm 0.7	13.1 \pm 0.7	14.6 \pm 0.7	100	9 383
maj 2008	5.6 \pm 0.6	7.0 \pm 0.7	24.1 \pm 1.2	3.5 \pm 0.5	6.4 \pm 0.7	45.3 \pm 1.4	5.4 \pm 0.6	2.7 \pm 0.4	100	54.8 \pm 1.0	15.5 \pm 0.7	14.7 \pm 0.7	15.1 \pm 0.7	100	9 501

Tabell 16 Partisympatier efter utbildningsnivå (SUN 2000) och kön

Redovisade skattningar är procenttal \pm dubbla standardavvikelsen. Det intervall som bildas utgör ett 95-procentigt konfidensintervall, dvs ett intervall som med 95% sannolikhet innehåller det riktiga populationsvärdet om inga systematiska fel förekommer

Partisympatifördelningar är *ej* direkt jämförbara med valresultat bl.a. eftersom frågorna *ej* gäller "partival" utan "bästa parti"

	Med partisympati %									Hela nettourvalet %					
	c	fp	m	kd	mp	s	v	övr	S:a	Med parti-sympati	Ingen sympati Vet ej	Vägrat	Ej anträffad	S:a	Antal i urvalet
Förgymnasial utbildning, män															
maj 2006	7.5 \pm 2.3	4.9 \pm 1.9	24.4 \pm 3.8	1.6 \pm 1.1	3.0 \pm 1.5	49.9 \pm 4.4	4.2 \pm 1.8	4.4 \pm 1.8	100	48.2 \pm 3.1	21.6 \pm 2.5	16.4 \pm 2.3	13.8 \pm 2.1	100	1 028
nov 2006	7.9 \pm 2.2	4.6 \pm 1.7	24.1 \pm 3.5	2.9 \pm 1.4	2.9 \pm 1.4	47.2 \pm 4.1	5.1 \pm 1.8	5.3 \pm 1.8	100	56.5 \pm 3.0	14.9 \pm 2.2	13.9 \pm 2.1	14.7 \pm 2.2	100	1 035
maj 2007	4.9 \pm 1.8	4.9 \pm 1.8	23.5 \pm 3.6	2.6 \pm 1.3	2.6 \pm 1.3	53.2 \pm 4.2	4.2 \pm 1.7	4.2 \pm 1.7	100	52.6 \pm 3.0	16.5 \pm 2.3	13.4 \pm 2.1	17.5 \pm 2.3	100	1 044
nov 2007	5.7 \pm 2.0	2.8 \pm 1.4	23.3 \pm 3.6	2.4 \pm 1.3	2.6 \pm 1.3	54.8 \pm 4.2	4.6 \pm 1.8	3.7 \pm 1.6	100	53.0 \pm 3.1	16.6 \pm 2.3	15.0 \pm 2.2	15.4 \pm 2.2	100	1 019
maj 2008	5.5 \pm 2.1	1.9 \pm 1.2	22.3 \pm 3.8	2.1 \pm 1.3	1.9 \pm 1.2	55.5 \pm 4.5	4.2 \pm 1.8	6.6 \pm 2.2	100	48.9 \pm 3.2	19.2 \pm 2.5	15.9 \pm 2.3	16.1 \pm 2.3	100	965
Förgymnasial utbildning, kvinnor															
maj 2006	9.5 \pm 3.0	6.3 \pm 2.5	17.4 \pm 3.9	5.5 \pm 2.3	4.6 \pm 2.2	49.6 \pm 5.1	5.7 \pm 2.4	1.4 \pm 1.2	100	43.3 \pm 3.3	20.8 \pm 2.7	21.5 \pm 2.8	14.5 \pm 2.4	100	848
nov 2006	9.0 \pm 2.7	5.3 \pm 2.1	18.6 \pm 3.7	6.7 \pm 2.3	5.1 \pm 2.1	47.4 \pm 4.7	5.8 \pm 2.2	2.3 \pm 1.4	100	50.8 \pm 3.4	17.2 \pm 2.5	18.7 \pm 2.6	13.3 \pm 2.3	100	856
maj 2007	7.1 \pm 2.5	3.2 \pm 1.7	18.7 \pm 3.8	4.7 \pm 2.1	6.4 \pm 2.4	54.4 \pm 4.8	4.4 \pm 2.0	1.0 \pm 1.0	100	47.4 \pm 3.4	18.6 \pm 2.6	17.5 \pm 2.6	16.5 \pm 2.5	100	856
nov 2007	5.4 \pm 2.2	2.7 \pm 1.6	17.1 \pm 3.6	3.7 \pm 1.8	5.1 \pm 2.1	61.2 \pm 4.7	3.2 \pm 1.7	1.7 \pm 1.3	100	48.4 \pm 3.4	18.8 \pm 2.6	15.2 \pm 2.4	17.7 \pm 2.6	100	848
maj 2008	5.8 \pm 2.3	2.1 \pm 1.4	13.9 \pm 3.5	3.2 \pm 1.8	6.3 \pm 2.4	61.4 \pm 4.9	3.9 \pm 2.0	3.4 \pm 1.8	100	45.1 \pm 3.4	20.4 \pm 2.7	16.6 \pm 2.5	18.0 \pm 2.6	100	845
Gymnasial utbildning, män															
maj 2006	5.9 \pm 1.4	7.4 \pm 1.5	29.6 \pm 2.7	2.5 \pm 0.9	2.5 \pm 0.9	44.3 \pm 2.9	5.6 \pm 1.4	2.5 \pm 0.9	100	55.5 \pm 2.2	18.8 \pm 1.7	15.3 \pm 1.6	10.4 \pm 1.3	100	1 981
nov 2006	5.7 \pm 1.3	5.0 \pm 1.2	27.3 \pm 2.5	3.0 \pm 1.0	4.4 \pm 1.2	44.6 \pm 2.8	5.9 \pm 1.3	4.1 \pm 1.1	100	61.3 \pm 2.2	13.8 \pm 1.5	13.0 \pm 1.5	11.9 \pm 1.4	100	1 944
maj 2007	5.5 \pm 1.3	4.1 \pm 1.2	25.2 \pm 2.5	2.3 \pm 0.9	4.9 \pm 1.3	48.8 \pm 2.9	4.9 \pm 1.3	4.3 \pm 1.2	100	57.8 \pm 2.2	14.5 \pm 1.6	13.6 \pm 1.5	14.1 \pm 1.6	100	1 946
nov 2007	4.9 \pm 1.3	4.0 \pm 1.1	25.8 \pm 2.6	1.7 \pm 0.8	3.7 \pm 1.1	51.0 \pm 2.9	5.8 \pm 1.4	3.1 \pm 1.0	100	56.3 \pm 2.2	16.1 \pm 1.6	13.2 \pm 1.5	14.4 \pm 1.6	100	1 976
maj 2008	5.3 \pm 1.3	4.3 \pm 1.2	24.7 \pm 2.5	1.8 \pm 0.8	2.6 \pm 0.9	51.9 \pm 2.9	5.5 \pm 1.3	3.9 \pm 1.1	100	55.7 \pm 2.2	15.1 \pm 1.6	13.3 \pm 1.5	15.9 \pm 1.6	100	2 053
Gymnasial utbildning, kvinnor															
maj 2006	6.0 \pm 1.5	8.2 \pm 1.8	22.5 \pm 2.7	3.8 \pm 1.2	6.5 \pm 1.6	44.7 \pm 3.2	7.0 \pm 1.6	1.4 \pm 0.8	100	49.0 \pm 2.3	22.7 \pm 1.9	17.2 \pm 1.7	11.2 \pm 1.4	100	1 900
nov 2006	7.6 \pm 1.6	6.9 \pm 1.5	21.2 \pm 2.4	6.0 \pm 1.4	6.5 \pm 1.5	42.6 \pm 2.9	6.3 \pm 1.4	2.9 \pm 1.0	100	58.6 \pm 2.2	15.9 \pm 1.7	15.1 \pm 1.6	10.4 \pm 1.4	100	1 896
maj 2007	5.7 \pm 1.4	5.9 \pm 1.4	19.8 \pm 2.4	3.6 \pm 1.1	6.2 \pm 1.4	50.9 \pm 3.0	5.5 \pm 1.3	2.4 \pm 0.9	100	56.8 \pm 2.2	16.0 \pm 1.6	14.0 \pm 1.5	13.2 \pm 1.5	100	1 934
nov 2007	4.5 \pm 1.2	5.2 \pm 1.3	20.7 \pm 2.4	3.2 \pm 1.1	5.9 \pm 1.4	51.8 \pm 3.0	6.5 \pm 1.5	2.1 \pm 0.9	100	55.7 \pm 2.2	17.5 \pm 1.7	14.1 \pm 1.6	12.8 \pm 1.5	100	1 941
maj 2008	4.4 \pm 1.3	5.7 \pm 1.4	20.3 \pm 2.5	3.4 \pm 1.1	7.0 \pm 1.6	51.7 \pm 3.1	6.2 \pm 1.5	1.5 \pm 0.7	100	54.4 \pm 2.2	17.3 \pm 1.7	15.9 \pm 1.7	12.3 \pm 1.5	100	1 897
Eftergymnasial utbildning mindre än 3 år, män															
maj 2006	3.9 \pm 2.1	9.2 \pm 3.1	38.2 \pm 5.2	4.1 \pm 2.1	4.7 \pm 2.3	31.7 \pm 5.0	5.0 \pm 2.3	3.3 \pm 1.9	100	66.7 \pm 4.1	12.8 \pm 2.9	12.2 \pm 2.9	8.3 \pm 2.4	100	507
nov 2006	9.1 \pm 3.0	8.3 \pm 2.8	40.8 \pm 5.1	5.8 \pm 2.4	6.9 \pm 2.6	23.1 \pm 4.3	3.6 \pm 1.9	2.5 \pm 1.6	100	70.8 \pm 3.9	9.2 \pm 2.5	10.5 \pm 2.7	9.6 \pm 2.5	100	513
maj 2007	7.7 \pm 2.8	8.6 \pm 3.0	35.7 \pm 5.1	3.5 \pm 2.0	6.5 \pm 2.6	30.1 \pm 4.9	5.6 \pm 2.5	2.4 \pm 1.6	100	67.5 \pm 4.1	9.4 \pm 2.6	11.0 \pm 2.7	12.2 \pm 2.9	100	502
nov 2007	6.8 \pm 2.7	10.7 \pm 3.4	32.8 \pm 5.1	4.0 \pm 2.1	8.0 \pm 2.9	29.5 \pm 5.0	5.5 \pm 2.5	2.8 \pm 1.8	100	67.6 \pm 4.2	10.6 \pm 2.8	11.0 \pm 2.8	10.8 \pm 2.8	100	482
maj 2008	6.1 \pm 2.8	10.4 \pm 3.6	29.1 \pm 5.3	4.7 \pm 2.5	8.3 \pm 3.2	32.4 \pm 5.5	6.8 \pm 3.0	2.2 \pm 1.7	100	57.9 \pm 4.4	12.1 \pm 2.9	16.0 \pm 3.3	14.0 \pm 3.1	100	480

Tabell 16 Partisympatier efter utbildningsnivå (SUN 2000) och kön
(forts)

	Med partisympati %									Hela nettourvalet %						S:a	Antal i urvalet
	c	fp	m	kd	mp	s	v	övr	S:a	Med parti-sympati	Ingen sympati Vet ej	Vägrat	Ej anträffad				
Eftergymnasial utbildning mindre än 3 år, kvinnor																	
maj 2006	3.7 ± 2.0	7.2 ± 2.7	26.2 ± 4.6	7.2 ± 2.7	8.6 ± 3.0	37.9 ± 5.1	7.8 ± 2.8	1.4 ± 1.3	100	61.1 ± 4.0	18.8 ± 3.2	13.0 ± 2.8	7.2 ± 2.1	100	570		
nov 2006	6.4 ± 2.4	8.8 ± 2.8	24.3 ± 4.2	5.9 ± 2.3	9.3 ± 2.8	35.3 ± 4.6	8.6 ± 2.7	1.5 ± 1.2	100	70.2 ± 3.7	10.5 ± 2.5	11.4 ± 2.6	7.9 ± 2.2	100	581		
maj 2007	4.4 ± 2.0	9.2 ± 2.9	26.3 ± 4.4	6.1 ± 2.4	9.5 ± 2.9	35.0 ± 4.7	8.2 ± 2.7	1.3 ± 1.1	100	66.3 ± 3.8	12.4 ± 2.7	11.0 ± 2.5	10.3 ± 2.5	100	590		
nov 2007	4.9 ± 2.1	11.7 ± 3.2	24.2 ± 4.2	4.9 ± 2.1	9.2 ± 2.9	36.0 ± 4.8	8.2 ± 2.7	1.0 ± 1.0	100	65.3 ± 3.8	13.3 ± 2.7	7.8 ± 2.2	13.5 ± 2.7	100	600		
maj 2008	5.6 ± 2.3	9.1 ± 2.9	23.5 ± 4.3	4.8 ± 2.2	12.0 ± 3.3	35.7 ± 4.9	6.9 ± 2.6	2.4 ± 1.6	100	63.5 ± 3.9	13.7 ± 2.8	12.9 ± 2.7	10.0 ± 2.4	100	591		
Eftergymnasial utbildning minst 3 år, män																	
maj 2006	2.9 ± 1.6	15.3 ± 3.4	44.1 ± 4.6	5.2 ± 2.1	6.5 ± 2.3	19.4 ± 3.7	4.5 ± 1.9	2.0 ± 1.3	100	69.7 ± 3.6	13.5 ± 2.7	10.7 ± 2.4	6.1 ± 1.9	100	637		
nov 2006	3.9 ± 1.8	10.7 ± 2.8	43.5 ± 4.5	5.7 ± 2.1	8.5 ± 2.6	19.4 ± 3.6	6.5 ± 2.3	2.0 ± 1.3	100	75.0 ± 3.4	6.4 ± 1.9	11.8 ± 2.6	6.9 ± 2.0	100	613		
maj 2007	3.5 ± 1.7	9.1 ± 2.6	42.3 ± 4.5	3.5 ± 1.7	10.4 ± 2.8	24.2 ± 3.9	5.8 ± 2.1	1.3 ± 1.0	100	71.7 ± 3.5	7.9 ± 2.1	11.2 ± 2.4	9.3 ± 2.2	100	646		
nov 2007	3.9 ± 1.8	12.6 ± 3.1	39.6 ± 4.6	3.0 ± 1.6	9.2 ± 2.7	22.7 ± 3.9	7.3 ± 2.4	1.8 ± 1.3	100	69.7 ± 3.6	10.4 ± 2.4	9.6 ± 2.3	10.4 ± 2.4	100	627		
maj 2008	4.6 ± 1.9	12.8 ± 3.1	38.9 ± 4.5	3.7 ± 1.7	12.1 ± 3.0	20.0 ± 3.7	6.4 ± 2.2	1.5 ± 1.1	100	68.7 ± 3.5	9.8 ± 2.3	11.3 ± 2.4	10.1 ± 2.3	100	662		
Eftergymnasial utbildning minst 3 år, kvinnor																	
maj 2006	4.6 ± 1.9	17.6 ± 3.4	24.8 ± 3.9	4.6 ± 1.9	8.5 ± 2.5	27.3 ± 4.0	11.6 ± 2.9	1.2 ± 1.0	100	64.7 ± 3.4	17.4 ± 2.7	11.6 ± 2.3	6.3 ± 1.7	100	748		
nov 2006	9.5 ± 2.4	12.5 ± 2.7	27.4 ± 3.7	5.8 ± 1.9	10.7 ± 2.5	25.8 ± 3.6	7.7 ± 2.2	0.7 ± 0.7	100	73.2 ± 3.1	8.7 ± 2.0	10.8 ± 2.2	7.3 ± 1.8	100	779		
maj 2007	8.1 ± 2.2	12.1 ± 2.7	26.4 ± 3.6	5.2 ± 1.8	9.8 ± 2.4	29.8 ± 3.7	8.3 ± 2.2	0.3 ± 0.5	100	70.9 ± 3.1	11.0 ± 2.1	10.3 ± 2.1	7.8 ± 1.8	100	818		
nov 2007	7.2 ± 2.2	12.4 ± 2.7	27.3 ± 3.7	5.4 ± 1.9	10.4 ± 2.5	29.3 ± 3.8	7.0 ± 2.1	0.9 ± 0.8	100	68.2 ± 3.2	13.1 ± 2.3	9.6 ± 2.0	9.1 ± 2.0	100	815		
maj 2008	5.6 ± 1.9	14.6 ± 3.0	26.7 ± 3.7	4.8 ± 1.8	12.0 ± 2.7	29.6 ± 3.9	6.5 ± 2.1	0.2 ± 0.4	100	64.6 ± 3.2	13.5 ± 2.3	12.0 ± 2.2	9.9 ± 2.0	100	836		
Okänd utbildning, män																	
maj 2006	6.5 ± 3.3	8.3 ± 3.7	29.5 ± 6.1	4.2 ± 2.7	0.9 ± 1.3	46.5 ± 6.6	2.3 ± 2.0	1.8 ± 1.8	100	48.0 ± 4.6	11.5 ± 2.9	15.0 ± 3.3	25.4 ± 4.0	100	452		
nov 2006	9.1 ± 3.7	9.1 ± 3.7	31.6 ± 6.0	4.8 ± 2.8	1.3 ± 1.5	41.1 ± 6.4	0.4 ± 0.9	2.6 ± 2.1	100	53.9 ± 4.7	11.7 ± 3.0	11.2 ± 3.0	23.3 ± 4.0	100	429		
maj 2007	7.5 ± 3.4	5.4 ± 2.9	29.7 ± 5.8	2.9 ± 2.1	1.3 ± 1.4	49.0 ± 6.3	2.5 ± 2.0	1.7 ± 1.6	100	52.2 ± 4.6	13.3 ± 3.1	12.2 ± 3.0	22.3 ± 3.8	100	458		
nov 2007	8.9 ± 3.7	6.7 ± 3.3	23.2 ± 5.5	3.1 ± 2.3	0.5 ± 0.9	51.3 ± 6.6	2.7 ± 2.1	3.6 ± 2.4	100	53.0 ± 4.8	12.3 ± 3.1	13.2 ± 3.2	21.5 ± 3.9	100	423		
maj 2008	6.5 ± 3.1	8.9 ± 3.6	19.1 ± 4.9	4.5 ± 2.6	0.8 ± 1.1	53.7 ± 6.2	2.9 ± 2.1	3.7 ± 2.4	100	51.6 ± 4.5	11.5 ± 2.9	15.3 ± 3.2	21.6 ± 3.7	100	477		
Okänd utbildning, kvinnor																	
maj 2006	12.4 ± 4.1	3.6 ± 2.3	25.1 ± 5.4	6.0 ± 2.9	2.4 ± 1.9	48.2 ± 6.2	1.6 ± 1.6	0.8 ± 1.1	100	38.0 ± 3.7	11.8 ± 2.5	22.4 ± 3.2	27.7 ± 3.4	100	660		
nov 2006	10.1 ± 3.6	6.1 ± 2.8	26.4 ± 5.2	7.2 ± 3.1	1.8 ± 1.6	45.9 ± 5.9	1.8 ± 1.6	0.7 ± 1.0	100	42.8 ± 3.8	11.3 ± 2.4	19.0 ± 3.0	27.0 ± 3.4	100	648		
maj 2007	8.8 ± 3.3	4.9 ± 2.5	22.5 ± 4.9	8.1 ± 3.2	1.4 ± 1.4	51.8 ± 5.8	0.7 ± 1.0	1.8 ± 1.5	100	44.9 ± 3.9	12.5 ± 2.6	17.1 ± 2.9	25.5 ± 3.4	100	632		
nov 2007	9.7 ± 3.6	7.5 ± 3.2	24.3 ± 5.2	6.0 ± 2.9	0.4 ± 0.7	48.3 ± 6.0	1.5 ± 1.5	2.3 ± 1.8	100	41.0 ± 3.8	15.0 ± 2.7	18.7 ± 3.0	25.3 ± 3.3	100	652		
maj 2008	11.7 ± 3.8	6.4 ± 2.9	24.5 ± 5.0	7.1 ± 3.0	2.1 ± 1.7	45.0 ± 5.8	1.4 ± 1.4	1.8 ± 1.5	100	40.6 ± 3.7	14.7 ± 2.6	17.7 ± 2.8	27.1 ± 3.3	100	695		
Förgymnasial utbildning																	
maj 2006	8.4 ± 1.9	5.5 ± 1.5	21.5 ± 2.7	3.3 ± 1.2	3.7 ± 1.3	49.8 ± 3.3	4.9 ± 1.4	3.1 ± 1.2	100	46.0 ± 2.3	21.2 ± 1.9	18.7 ± 1.8	14.1 ± 1.6	100	1 876		
nov 2006	8.3 ± 1.7	4.9 ± 1.3	21.8 ± 2.5	4.5 ± 1.3	3.8 ± 1.2	47.3 ± 3.1	5.4 ± 1.4	4.0 ± 1.2	100	53.9 ± 2.3	15.9 ± 1.7	16.1 ± 1.7	14.1 ± 1.6	100	1 891		
maj 2007	5.9 ± 1.5	4.2 ± 1.3	21.5 ± 2.6	3.5 ± 1.2	4.2 ± 1.3	53.7 ± 3.2	4.3 ± 1.3	2.8 ± 1.1	100	50.3 ± 2.3	17.4 ± 1.7	15.3 ± 1.6	17.1 ± 1.7	100	1 900		
nov 2007	5.6 ± 1.5	2.7 ± 1.0	20.6 ± 2.6	3.0 ± 1.1	3.7 ± 1.2	57.6 ± 3.1	4.0 ± 1.3	2.8 ± 1.1	100	50.9 ± 2.3	17.6 ± 1.7	15.1 ± 1.6	16.4 ± 1.7	100	1 867		
maj 2008	5.6 ± 1.6	2.0 ± 0.9	18.5 ± 2.6	2.6 ± 1.1	3.9 ± 1.3	58.2 ± 3.3	4.1 ± 1.3	5.2 ± 1.5	100	47.1 ± 2.3	19.7 ± 1.8	16.2 ± 1.7	17.0 ± 1.7	100	1 810		

Tabell 16 Partisympatier efter utbildningsnivå (SUN 2000) och kön
(forts)

	Med partisympati %									Hela nettourvalet %					S:a	Antal i urvalet
	c	fp	m	kd	mp	s	v	övr	S:a	Med parti-sympati	Ingen sympati Vet ej	Vägrat	Ej anträffad			
Gymnasial utbildning																
maj 2006	6.0 ± 1.0	7.7 ± 1.2	26.3 ± 1.9	3.1 ± 0.8	4.3 ± 0.9	44.5 ± 2.2	6.2 ± 1.1	2.0 ± 0.6	100	52.3 ± 1.6	20.7 ± 1.3	16.2 ± 1.2	10.7 ± 1.0	100	3 881	
nov 2006	6.6 ± 1.0	6.0 ± 1.0	24.4 ± 1.8	4.5 ± 0.8	5.4 ± 0.9	43.6 ± 2.0	6.1 ± 1.0	3.5 ± 0.8	100	60.0 ± 1.6	14.9 ± 1.1	14.0 ± 1.1	11.2 ± 1.0	100	3 840	
maj 2007	5.6 ± 1.0	5.0 ± 0.9	22.5 ± 1.7	3.0 ± 0.7	5.5 ± 1.0	49.9 ± 2.1	5.2 ± 0.9	3.3 ± 0.8	100	57.3 ± 1.6	15.3 ± 1.1	13.8 ± 1.1	13.7 ± 1.1	100	3 880	
nov 2007	4.7 ± 0.9	4.6 ± 0.9	23.3 ± 1.8	2.5 ± 0.7	4.8 ± 0.9	51.4 ± 2.1	6.2 ± 1.0	2.6 ± 0.7	100	56.0 ± 1.6	16.8 ± 1.2	13.6 ± 1.1	13.6 ± 1.1	100	3 917	
maj 2008	4.9 ± 0.9	5.0 ± 0.9	22.6 ± 1.8	2.6 ± 0.7	4.7 ± 0.9	51.8 ± 2.1	5.8 ± 1.0	2.7 ± 0.7	100	55.1 ± 1.6	16.2 ± 1.2	14.6 ± 1.1	14.2 ± 1.1	100	3 950	
Eftergymnasial utbildning mindre än 3 år																
maj 2006	3.8 ± 1.4	8.2 ± 2.1	32.1 ± 3.5	5.7 ± 1.7	6.7 ± 1.9	34.8 ± 3.6	6.4 ± 1.8	2.3 ± 1.1	100	63.7 ± 2.9	16.0 ± 2.2	12.6 ± 2.0	7.7 ± 1.6	100	1 077	
nov 2006	7.7 ± 1.9	8.6 ± 2.0	32.0 ± 3.3	5.8 ± 1.7	8.2 ± 1.9	29.6 ± 3.2	6.2 ± 1.7	2.0 ± 1.0	100	70.5 ± 2.7	9.9 ± 1.8	11.0 ± 1.9	8.7 ± 1.7	100	1 094	
maj 2007	5.9 ± 1.7	8.9 ± 2.1	30.7 ± 3.4	4.9 ± 1.6	8.1 ± 2.0	32.7 ± 3.4	7.0 ± 1.9	1.8 ± 1.0	100	66.9 ± 2.8	11.0 ± 1.9	11.0 ± 1.9	11.2 ± 1.9	100	1 092	
nov 2007	5.7 ± 1.7	11.3 ± 2.3	28.1 ± 3.3	4.5 ± 1.5	8.6 ± 2.1	33.0 ± 3.4	7.0 ± 1.9	1.8 ± 1.0	100	66.4 ± 2.8	12.1 ± 1.9	9.2 ± 1.7	12.3 ± 2.0	100	1 082	
maj 2008	5.8 ± 1.8	9.7 ± 2.3	25.9 ± 3.4	4.8 ± 1.6	10.4 ± 2.3	34.3 ± 3.6	6.9 ± 1.9	2.3 ± 1.2	100	61.0 ± 2.9	13.0 ± 2.0	14.3 ± 2.1	11.8 ± 1.9	100	1 071	
Eftergymnasial utbildning minst 3 år																
maj 2006	3.8 ± 1.2	16.5 ± 2.4	34.1 ± 3.1	4.9 ± 1.4	7.5 ± 1.7	23.5 ± 2.7	8.2 ± 1.8	1.6 ± 0.8	100	67.0 ± 2.5	15.6 ± 1.9	11.2 ± 1.7	6.2 ± 1.3	100	1 385	
nov 2006	7.0 ± 1.6	11.7 ± 2.0	34.6 ± 2.9	5.7 ± 1.4	9.7 ± 1.8	22.9 ± 2.6	7.2 ± 1.6	1.3 ± 0.7	100	74.0 ± 2.3	7.7 ± 1.4	11.2 ± 1.7	7.1 ± 1.4	100	1 392	
maj 2007	6.0 ± 1.5	10.7 ± 1.9	33.5 ± 2.9	4.4 ± 1.3	10.1 ± 1.8	27.3 ± 2.7	7.2 ± 1.6	0.8 ± 0.5	100	71.2 ± 2.3	9.6 ± 1.5	10.7 ± 1.6	8.5 ± 1.4	100	1 464	
nov 2007	5.7 ± 1.5	12.5 ± 2.1	32.7 ± 2.9	4.3 ± 1.3	9.9 ± 1.9	26.4 ± 2.7	7.2 ± 1.6	1.3 ± 0.7	100	68.9 ± 2.4	11.9 ± 1.7	9.6 ± 1.5	9.6 ± 1.5	100	1 442	
maj 2008	5.1 ± 1.4	13.8 ± 2.1	32.3 ± 2.9	4.3 ± 1.3	12.1 ± 2.0	25.2 ± 2.7	6.4 ± 1.5	0.8 ± 0.6	100	66.4 ± 2.4	11.9 ± 1.6	11.7 ± 1.6	10.0 ± 1.5	100	1 498	
Okänd utbildning																
maj 2006	9.6 ± 2.7	5.8 ± 2.1	27.1 ± 4.0	5.1 ± 2.0	1.7 ± 1.2	47.4 ± 4.5	1.9 ± 1.2	1.3 ± 1.0	100	42.1 ± 2.9	11.7 ± 1.9	19.4 ± 2.3	26.8 ± 2.6	100	1 112	
nov 2006	9.7 ± 2.6	7.5 ± 2.3	28.7 ± 3.9	6.1 ± 2.1	1.6 ± 1.1	43.7 ± 4.3	1.2 ± 0.9	1.6 ± 1.1	100	47.2 ± 3.0	11.4 ± 1.9	15.9 ± 2.2	25.5 ± 2.6	100	1 077	
maj 2007	8.2 ± 2.4	5.2 ± 1.9	25.8 ± 3.8	5.7 ± 2.0	1.3 ± 1.0	50.5 ± 4.3	1.5 ± 1.1	1.7 ± 1.1	100	48.0 ± 3.0	12.8 ± 2.0	15.1 ± 2.1	24.1 ± 2.5	100	1 090	
nov 2007	9.4 ± 2.6	7.1 ± 2.3	23.8 ± 3.8	4.7 ± 1.9	0.4 ± 0.6	49.7 ± 4.4	2.0 ± 1.3	2.9 ± 1.5	100	45.7 ± 3.0	14.0 ± 2.1	16.6 ± 2.2	23.8 ± 2.6	100	1 075	
maj 2008	9.3 ± 2.5	7.6 ± 2.3	22.0 ± 3.5	5.9 ± 2.0	1.5 ± 1.0	49.1 ± 4.3	2.1 ± 1.2	2.7 ± 1.4	100	45.1 ± 2.9	13.4 ± 2.0	16.7 ± 2.1	24.8 ± 2.5	100	1 172	
Hela väljarkåren																
maj 2006	6.0 ± 0.7	8.9 ± 0.8	27.8 ± 1.2	4.0 ± 0.5	4.9 ± 0.6	40.4 ± 1.4	6.0 ± 0.7	2.1 ± 0.4	100	53.3 ± 1.0	18.4 ± 0.8	16.0 ± 0.7	12.3 ± 0.7	100	9 331	
nov 2006	7.4 ± 0.7	7.3 ± 0.7	27.2 ± 1.2	5.0 ± 0.6	5.9 ± 0.6	38.6 ± 1.3	5.7 ± 0.6	2.8 ± 0.4	100	60.6 ± 1.0	13.0 ± 0.7	13.9 ± 0.7	12.5 ± 0.7	100	9 294	
maj 2007	6.0 ± 0.6	6.5 ± 0.7	25.8 ± 1.2	3.9 ± 0.5	6.1 ± 0.6	44.0 ± 1.3	5.3 ± 0.6	2.4 ± 0.4	100	58.1 ± 1.0	14.1 ± 0.7	13.4 ± 0.7	14.5 ± 0.7	100	9 426	
nov 2007	5.6 ± 0.6	6.9 ± 0.7	25.3 ± 1.2	3.4 ± 0.5	5.7 ± 0.6	45.2 ± 1.3	5.7 ± 0.6	2.3 ± 0.4	100	57.0 ± 1.0	15.3 ± 0.7	13.1 ± 0.7	14.6 ± 0.7	100	9 383	
maj 2008	5.6 ± 0.6	7.0 ± 0.7	24.1 ± 1.2	3.5 ± 0.5	6.4 ± 0.7	45.3 ± 1.4	5.4 ± 0.6	2.7 ± 0.4	100	54.8 ± 1.0	15.5 ± 0.7	14.7 ± 0.7	15.1 ± 0.7	100	9 501	

Tabell 17 Partisympatier efter utländsk/svensk bakgrund¹ och kön

Redovisade skattningar är procenttal \pm dubbla standardavvikelsen. Det intervall som bildas utgör ett 95-procentigt konfidensintervall, dvs ett intervall som med 95% sannolikhet innehåller det riktiga populationsvärdet om inga systematiska fel förekommer

Partisympatifördelningar är *ej* direkt jämförbara med valresultat bl.a. eftersom frågorna *ej* gäller "partival" utan "bästa parti"

- 1) Till gruppen med utländsk bakgrund räknas utrikes födda personer med två utrikes födda föräldrar samt inrikes födda personer med två utrikes födda föräldrar.
Till gruppen med svensk bakgrund räknas utrikes födda personer med minst en inrikes född förälder samt inrikes födda personer med minst en inrikes född förälder.

	Med partisympati %									Hela nettourvalet %					S:a	Antal i urvalet
	c	fp	m	kd	mp	s	v	övr	S:a	Med parti-sympati	Ingen sympati Vet ej	Vägrat	Ej anträffad			
Utländsk bakgrund, män																
maj 2006	0.4 \pm 0.8	4.2 \pm 2.5	23.0 \pm 5.3	2.9 \pm 2.1	4.6 \pm 2.7	55.7 \pm 6.3	5.9 \pm 3.0	3.4 \pm 2.3	100	47.4 \pm 4.4	16.7 \pm 3.3	14.9 \pm 3.1	21.0 \pm 3.6	100	504	
nov 2006	0.4 \pm 0.7	3.9 \pm 2.2	24.3 \pm 5.0	3.9 \pm 2.2	6.7 \pm 2.9	51.4 \pm 5.8	7.8 \pm 3.1	1.8 \pm 1.5	100	54.6 \pm 4.3	11.2 \pm 2.7	12.5 \pm 2.8	21.7 \pm 3.5	100	520	
maj 2007	1.8 \pm 1.6	3.3 \pm 2.1	19.6 \pm 4.7	3.6 \pm 2.2	5.5 \pm 2.7	57.8 \pm 5.8	7.3 \pm 3.1	1.1 \pm 1.2	100	51.7 \pm 4.3	10.0 \pm 2.6	13.4 \pm 2.9	25.0 \pm 3.7	100	532	
nov 2007	1.1 \pm 1.2	2.9 \pm 2.0	22.0 \pm 4.9	3.3 \pm 2.1	4.3 \pm 2.4	59.6 \pm 5.8	5.4 \pm 2.7	1.4 \pm 1.4	100	51.1 \pm 4.2	12.2 \pm 2.8	12.6 \pm 2.8	24.2 \pm 3.6	100	542	
maj 2008	0.4 \pm 0.7	5.5 \pm 2.7	21.0 \pm 4.8	2.9 \pm 2.0	4.4 \pm 2.4	55.5 \pm 5.9	8.1 \pm 3.2	2.2 \pm 1.8	100	49.6 \pm 4.2	10.6 \pm 2.6	13.0 \pm 2.8	26.8 \pm 3.7	100	548	
Utländsk bakgrund, kvinnor																
maj 2006	0.8 \pm 1.2	8.4 \pm 3.5	18.9 \pm 5.0	2.9 \pm 2.2	8.8 \pm 3.6	52.1 \pm 6.4	7.1 \pm 3.3	0.8 \pm 1.2	100	44.7 \pm 4.2	19.4 \pm 3.4	16.7 \pm 3.2	19.2 \pm 3.4	100	532	
nov 2006	2.8 \pm 1.9	8.4 \pm 3.2	19.6 \pm 4.6	3.5 \pm 2.1	7.7 \pm 3.1	46.5 \pm 5.8	10.1 \pm 3.5	1.4 \pm 1.4	100	48.9 \pm 4.1	18.8 \pm 3.2	13.3 \pm 2.8	19.0 \pm 3.2	100	585	
maj 2007	2.6 \pm 1.7	6.7 \pm 2.8	19.4 \pm 4.4	2.6 \pm 1.7	8.0 \pm 3.0	51.3 \pm 5.5	8.0 \pm 3.0	1.6 \pm 1.4	100	50.4 \pm 3.9	12.0 \pm 2.6	12.4 \pm 2.6	25.2 \pm 3.4	100	623	
nov 2007	1.6 \pm 1.4	6.2 \pm 2.7	17.2 \pm 4.2	4.6 \pm 2.3	5.8 \pm 2.6	57.5 \pm 5.5	4.6 \pm 2.3	2.6 \pm 1.8	100	49.8 \pm 3.9	14.4 \pm 2.8	9.9 \pm 2.4	25.9 \pm 3.5	100	618	
maj 2008	2.7 \pm 1.8	5.0 \pm 2.5	15.1 \pm 4.1	3.4 \pm 2.0	8.4 \pm 3.2	59.1 \pm 5.6	5.4 \pm 2.6	1.0 \pm 1.1	100	48.7 \pm 4.0	14.4 \pm 2.8	12.3 \pm 2.6	24.7 \pm 3.4	100	612	
Svensk bakgrund, män																
maj 2006	6.0 \pm 1.0	9.0 \pm 1.2	33.1 \pm 1.9	3.1 \pm 0.7	3.3 \pm 0.7	38.0 \pm 2.0	4.7 \pm 0.9	2.8 \pm 0.7	100	57.4 \pm 1.5	17.4 \pm 1.2	14.5 \pm 1.1	10.7 \pm 0.9	100	4 101	
nov 2006	7.3 \pm 1.0	6.9 \pm 1.0	32.1 \pm 1.8	3.9 \pm 0.8	4.6 \pm 0.8	36.5 \pm 1.9	4.8 \pm 0.8	3.9 \pm 0.8	100	63.4 \pm 1.5	12.5 \pm 1.0	12.6 \pm 1.0	11.5 \pm 1.0	100	4 014	
maj 2007	5.9 \pm 0.9	6.1 \pm 1.0	30.6 \pm 1.8	2.7 \pm 0.6	5.2 \pm 0.9	41.5 \pm 2.0	4.5 \pm 0.8	3.5 \pm 0.7	100	60.0 \pm 1.5	13.8 \pm 1.1	12.7 \pm 1.0	13.5 \pm 1.1	100	4 064	
nov 2007	6.0 \pm 1.0	6.6 \pm 1.0	29.0 \pm 1.8	2.4 \pm 0.6	4.7 \pm 0.9	42.7 \pm 2.0	5.5 \pm 0.9	3.2 \pm 0.7	100	59.3 \pm 1.5	14.8 \pm 1.1	12.9 \pm 1.0	13.0 \pm 1.0	100	3 985	
maj 2008	6.0 \pm 1.0	6.5 \pm 1.0	27.3 \pm 1.8	2.8 \pm 0.7	4.6 \pm 0.9	43.8 \pm 2.0	5.0 \pm 0.9	3.9 \pm 0.8	100	56.8 \pm 1.5	15.0 \pm 1.1	14.2 \pm 1.1	14.0 \pm 1.1	100	4 089	
Svensk bakgrund, kvinnor																
maj 2006	7.2 \pm 1.1	9.2 \pm 1.2	23.4 \pm 1.8	5.1 \pm 0.9	6.2 \pm 1.0	40.1 \pm 2.1	7.3 \pm 1.1	1.4 \pm 0.5	100	51.1 \pm 1.5	19.5 \pm 1.2	17.4 \pm 1.2	12.0 \pm 1.0	100	4 194	
nov 2006	8.9 \pm 1.1	8.0 \pm 1.1	23.4 \pm 1.7	6.5 \pm 1.0	7.0 \pm 1.0	38.3 \pm 1.9	6.0 \pm 0.9	2.0 \pm 0.6	100	60.2 \pm 1.5	13.0 \pm 1.0	15.4 \pm 1.1	11.5 \pm 1.0	100	4 175	
maj 2007	7.1 \pm 1.0	7.2 \pm 1.0	22.6 \pm 1.7	5.2 \pm 0.9	6.8 \pm 1.0	44.0 \pm 2.0	5.5 \pm 0.9	1.5 \pm 0.5	100	58.1 \pm 1.5	15.1 \pm 1.1	14.3 \pm 1.1	12.5 \pm 1.0	100	4 207	
nov 2007	6.3 \pm 1.0	7.6 \pm 1.1	23.1 \pm 1.7	4.2 \pm 0.8	6.8 \pm 1.0	44.5 \pm 2.0	6.0 \pm 1.0	1.5 \pm 0.5	100	56.6 \pm 1.5	16.4 \pm 1.1	13.9 \pm 1.0	13.2 \pm 1.0	100	4 238	
maj 2008	6.2 \pm 1.0	7.9 \pm 1.1	22.4 \pm 1.7	4.4 \pm 0.8	8.1 \pm 1.1	43.8 \pm 2.0	5.5 \pm 0.9	1.7 \pm 0.5	100	54.4 \pm 1.5	16.7 \pm 1.1	15.7 \pm 1.1	13.3 \pm 1.0	100	4 252	
Utländsk bakgrund																
maj 2006	0.6 \pm 0.7	6.3 \pm 2.2	21.0 \pm 3.7	2.9 \pm 1.5	6.7 \pm 2.3	53.9 \pm 4.5	6.5 \pm 2.2	2.1 \pm 1.3	100	46.0 \pm 3.0	18.1 \pm 2.3	15.8 \pm 2.2	20.1 \pm 2.4	100	1 036	
nov 2006	1.6 \pm 1.0	6.1 \pm 2.0	21.9 \pm 3.4	3.7 \pm 1.6	7.2 \pm 2.1	49.0 \pm 4.1	9.0 \pm 2.3	1.6 \pm 1.0	100	51.6 \pm 3.0	15.2 \pm 2.1	12.9 \pm 2.0	20.3 \pm 2.4	100	1 105	
maj 2007	2.2 \pm 1.2	5.1 \pm 1.8	19.5 \pm 3.2	3.1 \pm 1.4	6.8 \pm 2.0	54.3 \pm 4.0	7.6 \pm 2.2	1.4 \pm 0.9	100	51.0 \pm 2.9	11.1 \pm 1.8	12.8 \pm 1.9	25.1 \pm 2.5	100	1 155	
nov 2007	1.4 \pm 0.9	4.6 \pm 1.7	19.5 \pm 3.2	3.9 \pm 1.6	5.1 \pm 1.8	58.5 \pm 4.0	5.0 \pm 1.8	2.1 \pm 1.2	100	50.4 \pm 2.9	13.4 \pm 2.0	11.1 \pm 1.8	25.1 \pm 2.5	100	1 160	
maj 2008	1.6 \pm 1.0	5.3 \pm 1.8	17.9 \pm 3.2	3.2 \pm 1.4	6.5 \pm 2.0	57.4 \pm 4.1	6.7 \pm 2.1	1.6 \pm 1.0	100	49.1 \pm 2.9	12.6 \pm 1.9	12.6 \pm 1.9	25.7 \pm 2.5	100	1 160	

Tabell 17 Partisympatier efter utländsk/svensk bakgrund¹ och kön
(forts)

	Med partisypati %									Hela nettourvalet %					S:a	Antal i urvalet
	c	fp	m	kd	mp	s	v	övr	S:a	Med parti-sympati	Ingen sympati Vet ej	Vägrat	Ej an-träffad			
Svensk bakgrund																
maj 2006	6.6 ± 0.7	9.1 ± 0.8	28.5 ± 1.3	4.1 ± 0.6	4.7 ± 0.6	39.0 ± 1.4	5.9 ± 0.7	2.1 ± 0.4	100	54.2 ± 1.1	18.5 ± 0.8	16.0 ± 0.8	11.3 ± 0.7	100	8 295	
nov 2006	8.1 ± 0.8	7.4 ± 0.7	27.8 ± 1.2	5.2 ± 0.6	5.8 ± 0.6	37.4 ± 1.3	5.4 ± 0.6	2.9 ± 0.5	100	61.8 ± 1.1	12.7 ± 0.7	14.0 ± 0.8	11.5 ± 0.7	100	8 189	
maj 2007	6.5 ± 0.7	6.7 ± 0.7	26.6 ± 1.2	4.0 ± 0.6	6.0 ± 0.7	42.8 ± 1.4	5.0 ± 0.6	2.5 ± 0.4	100	59.1 ± 1.1	14.5 ± 0.8	13.5 ± 0.7	13.0 ± 0.7	100	8 271	
nov 2007	6.1 ± 0.7	7.1 ± 0.7	26.0 ± 1.3	3.3 ± 0.5	5.7 ± 0.7	43.6 ± 1.4	5.8 ± 0.7	2.4 ± 0.4	100	57.9 ± 1.1	15.6 ± 0.8	13.4 ± 0.7	13.1 ± 0.7	100	8 223	
maj 2008	6.1 ± 0.7	7.2 ± 0.8	24.9 ± 1.2	3.6 ± 0.5	6.3 ± 0.7	43.8 ± 1.4	5.3 ± 0.6	2.8 ± 0.5	100	55.6 ± 1.1	15.9 ± 0.8	14.9 ± 0.8	13.6 ± 0.7	100	8 341	
Hela väljarkåren																
maj 2006	6.0 ± 0.7	8.9 ± 0.8	27.8 ± 1.2	4.0 ± 0.5	4.9 ± 0.6	40.4 ± 1.4	6.0 ± 0.7	2.1 ± 0.4	100	53.3 ± 1.0	18.4 ± 0.8	16.0 ± 0.7	12.3 ± 0.7	100	9 331	
nov 2006	7.4 ± 0.7	7.3 ± 0.7	27.2 ± 1.2	5.0 ± 0.6	5.9 ± 0.6	38.6 ± 1.3	5.7 ± 0.6	2.8 ± 0.4	100	60.6 ± 1.0	13.0 ± 0.7	13.9 ± 0.7	12.5 ± 0.7	100	9 294	
maj 2007	6.0 ± 0.6	6.5 ± 0.7	25.8 ± 1.2	3.9 ± 0.5	6.1 ± 0.6	44.0 ± 1.3	5.3 ± 0.6	2.4 ± 0.4	100	58.1 ± 1.0	14.1 ± 0.7	13.4 ± 0.7	14.5 ± 0.7	100	9 426	
nov 2007	5.6 ± 0.6	6.9 ± 0.7	25.3 ± 1.2	3.4 ± 0.5	5.7 ± 0.6	45.2 ± 1.3	5.7 ± 0.6	2.3 ± 0.4	100	57.0 ± 1.0	15.3 ± 0.7	13.1 ± 0.7	14.6 ± 0.7	100	9 383	
maj 2008	5.6 ± 0.6	7.0 ± 0.7	24.1 ± 1.2	3.5 ± 0.5	6.4 ± 0.7	45.3 ± 1.4	5.4 ± 0.6	2.7 ± 0.4	100	54.8 ± 1.0	15.5 ± 0.7	14.7 ± 0.7	15.1 ± 0.7	100	9 501	

Tabell 18

Väljarkåren fördelad på parti man skulle rösta på vid undersökningstillfället (Röstningssympati) samt på partisympati i maj 2008

Redovisade skattningar är procenttal samt dubbla standardavvikelsen (ost). Det intervall som bildas av procenttalet \pm ost utgör ett 95-procentigt konfidensintervall, dvs ett intervall som med 95% sannolikhet innehåller det riktiga populationsvärdet om inga systematiska fel förekommer

Valt parti i maj 2008	Partisympati i maj 2008										Hela väljarkåren	
	c	fp	m	kd	mp	s	v	övr	Ingen sympati Vet ej	Vägrar Ej anträffad		
Centerpartiet	% ost	80.5 4.5	0.5 0.8	0.5 0.4	0.0 0.0	0.6 0.8	0.1 0.1	0.0 0.0	0.7 1.4	1.8 0.7	0.1 0.1	2.9 0.3
Folkpartiet liberalerna	% ost	0.7 0.9	73.2 4.5	1.5 0.7	0.5 1.1	0.6 0.8	0.1 0.1	0.4 0.7	0.7 1.4	2.1 0.7	0.2 0.2	3.5 0.4
Moderata samlingspartiet	% ost	3.1 2.0	7.1 2.6	87.3 1.8	2.2 2.1	0.3 0.6	0.6 0.3	0.4 0.7	2.9 2.8	5.8 1.2	0.4 0.2	13.2 0.7
Kristdemokraterna	% ost	0.3 0.7	0.0 0.0	0.7 0.5	80.9 5.7	0.0 0.0	0.0 0.1	0.0 0.0	0.0 0.0	0.5 0.4	0.0 0.1	1.8 0.3
Miljöpartiet de gröna	% ost	0.0 0.0	0.8 0.9	0.2 0.3	0.0 0.0	80.7 4.3	0.7 0.3	1.4 1.4	2.1 2.4	1.6 0.6	0.1 0.1	3.4 0.4
Socialdemokraterna	% ost	2.7 1.9	5.2 2.3	1.0 0.5	3.8 2.8	3.3 1.9	90.7 1.2	11.7 3.8	3.6 3.1	12.5 1.7	0.4 0.2	25.5 0.9
Vänsterpartiet	% ost	0.0 0.0	0.0 0.0	0.0 0.0	0.5 1.1	3.3 1.9	0.5 0.3	77.0 4.9	2.1 2.4	1.3 0.6	0.2 0.2	2.8 0.3
Övriga partier	% ost	0.0 0.0	0.0 0.0	0.4 0.3	0.5 1.1	0.6 0.8	0.6 0.3	0.7 1.0	75.0 7.2	2.7 0.8	0.1 0.1	1.8 0.3
Blankt	% ost	1.0 1.2	0.8 0.9	0.9 0.5	1.1 1.5	1.8 1.4	0.9 0.4	1.4 1.4	1.4 2.0	10.3 1.6	0.1 0.1	2.2 0.3
Vet ej	% ost	10.3 3.5	11.5 3.3	7.2 1.4	10.4 4.4	8.5 3.0	5.4 0.9	7.1 3.0	9.3 4.8	48.8 2.6	1.1 0.4	11.8 0.6
Uppgift saknas	% ost	1.4 1.3	0.8 0.9	0.4 0.3	0.0 0.0	0.3 0.6	0.3 0.2	0.0 0.0	2.1 2.4	12.4 1.7	97.2 0.6	31.1 0.9
Summa	%	100	100	100	100	100	100	100	100	100	100	100
Antal i urvalet		292	365	1 255	183	331	2 357	282	140	1 470	2 826	9 501

Tabell 19

Väljarkåren fördelad på partisympati samt näst bästa parti maj 2008

Redovisade skattningar är procenttal samt dubbla standardavvikelsen (ost). Det intervall som bildas av procenttalet \pm ost utgör ett 95-procentigt konfidensintervall, dvs ett intervall som med 95% sannolikhet innehåller det riktiga populationsvärdet om inga systematiska fel förekommer

Näst bästa parti i maj 2008	Partisympati i maj 2008										Hela väljarkåren	
	c	fp	m	kd	mp	s	v	övr	Ingen sympati Vet ej	Vägrar Ej anträffad		
Centerpartiet	% ost	0.0 0.0	11.5 3.3	12.5 1.8	11.5 4.6	3.9 2.1	4.2 0.8	0.4 0.7	2.1 2.4	0.0 0.0	0.0 0.0	3.5 0.4
Folkpartiet liberalerna	% ost	17.1 4.3	0.0 0.0	40.2 2.7	16.4 5.4	3.6 2.0	8.1 1.1	1.1 1.2	5.0 3.6	0.0 0.0	0.0 0.0	8.4 0.6
Moderata samlingspartiet	% ost	26.7 5.1	38.4 5.0	0.0 0.0	29.0 6.6	4.2 2.2	5.4 0.9	0.4 0.7	12.9 5.5	0.0 0.0	0.0 0.0	4.5 0.4
Kristdemokraterna	% ost	6.8 2.9	5.2 2.3	9.6 1.6	0.0 0.0	1.2 1.2	1.6 0.5	0.7 1.0	2.1 2.4	0.0 0.0	0.0 0.0	2.2 0.3
Miljöpartiet de gröna	% ost	4.8 2.5	3.3 1.8	2.3 0.8	1.6 1.8	0.0 0.0	13.7 1.4	23.0 4.9	7.1 4.3	0.0 0.0	0.0 0.0	4.8 0.4
Socialdemokraterna	% ost	9.6 3.4	15.9 3.8	6.2 1.3	7.7 3.9	30.2 4.9	0.0 0.0	50.4 5.8	20.7 6.7	0.0 0.0	0.0 0.0	4.7 0.4
Vänsterpartiet	% ost	0.7 0.9	0.8 0.9	0.3 0.3	0.5 1.1	23.3 4.6	19.5 1.6	0.0 0.0	7.9 4.5	0.0 0.0	0.0 0.0	5.9 0.5
Övriga partier	% ost	0.7 0.9	1.1 1.1	2.0 0.8	0.5 1.1	0.6 0.8	1.1 0.4	2.5 1.8	4.3 3.4	0.0 0.0	0.0 0.0	0.8 0.2
Inget parti	% ost	23.3 4.8	17.0 3.9	19.6 2.2	21.9 6.0	26.0 4.7	33.5 1.9	16.0 4.3	29.3 7.5	0.0 0.0	0.0 0.0	14.5 0.7
Vet ej	% ost	10.3 3.5	6.6 2.5	7.2 1.4	10.9 4.5	6.9 2.7	12.9 1.4	5.7 2.7	8.6 4.6	0.0 0.0	0.0 0.0	5.5 0.5
Uppgift saknas	% ost	0.0 0.0	0.3 0.5	0.0 0.0	0.0 0.0	0.0 0.0	0.0 0.0	0.0 0.0	0.0 0.0	100.0 0.0	100.0 0.0	45.2 1.0
Summa	%	100	100	100	100	100	100	100	100	100	100	100
Antal i urvalet		292	365	1 255	183	331	2 357	282	140	1 470	2 826	9 501

Tabell 20

Väljarkåren fördelad på uttalad avsikt att delta i riksdagsval (vid undersökningstillfället) samt på valt parti vid 2006 års riksdagsval

Redovisade skattningar är procenttal samt dubbla standardavvikelsen (ost). Det intervall som bildas av procenttalet ± ost utgör ett 95-procentigt konfidensintervall, dvs ett intervall som med 95% sannolikhet innehåller det riktiga populationsvärdet om inga systematiska fel förekommer

Valdeltagande- intresse maj 2008	Riksdagsvalet 2006											Hela väljar- kåren	
	Uppgift saknas	c	fp	m	kd	mp	s	v	övr	Ej röstat	Ej röst- berätti- gade*		
Röstar	%	6.3	80.4	83.7	82.2	87.4	90.7	85.3	86.8	79.7	50.1	56.3	61.5
	ost	1.0	3.7	3.3	1.8	4.0	3.2	1.4	3.6	5.6	3.8	5.3	1.0
Röstar kanske	%	1.3	5.4	4.7	5.2	4.2	2.6	3.7	5.0	7.6	16.2	9.9	4.7
	ost	0.5	2.1	1.9	1.0	2.4	1.8	0.8	2.3	3.7	2.8	3.2	0.4
Röstar inte	%	0.9	4.3	3.4	3.3	3.4	1.3	2.0	2.3	4.6	30.6	7.8	4.5
	ost	0.4	1.9	1.6	0.8	2.2	1.3	0.6	1.6	2.9	3.5	2.9	0.4
Vet ej	%	0.5	1.8	1.3	1.1	0.4	0.6	1.0	1.2	–	3.1	1.5	1.1
	ost	0.3	1.2	1.0	0.5	0.7	0.9	0.4	1.1	–	1.3	1.3	0.2
Vägrar	%	43.2	4.5	2.3	3.7	1.9	1.6	3.9	2.1	2.0	–	7.8	13.2
	ost	2.0	1.9	1.4	0.9	1.7	1.4	0.8	1.5	2.0	–	2.9	0.7
Ej anträffad	%	47.9	3.6	4.7	4.6	2.7	3.2	4.0	2.6	6.1	–	16.6	15.1
	ost	2.0	1.7	1.9	1.0	2.0	2.0	0.8	1.7	3.3	–	4.0	0.7
Summa	%	100	100	100	100	100	100	100	100	100	100	100	100
Antal i urvalet		2 357	443	472	1 766	262	311	2 346	341	197	674	332	9 501

* Som ej röstberättigade räknas de som var för unga

Tabell 21

**Väljarkåren fördelad på parti man skulle rösta på vid undersökningstillfället
samt på valt parti vid 2006 års riksdagsval**

Redovisade skattningar är procenttal samt dubbla standardavvikelsen (ost). Det intervall som bildas av procenttalet \pm ost utgör ett 95-procentigt konfidsintervall, dvs ett intervall som med 95% sannolikhet innehåller det riktiga populationsvärdet om inga systematiska fel förekommer

Valt parti i maj 2008	Riksdagsvalet 2006										Ej röstat	Ej röst- berätti- gade*	Hela väljar- kåren
	Uppgift saknas	c	fp	m	kd	mp	s	v	övr				
Centerpartiet	% ost	0.0 0.1	50.3 4.7	0.8 0.8	1.2 0.5	1.5 1.5	1.0 1.1	0.2 0.2	0.0 0.0	0.5 1.0	2.2 1.1	0.9 1.0	2.9 0.3
Folkpartiet liberalerna	% ost	0.0 0.1	2.0 1.3	46.2 4.5	3.3 0.8	3.8 2.3	0.0 0.0	0.3 0.2	0.3 0.6	0.5 1.0	2.2 1.1	3.3 1.9	3.5 0.4
Moderata samlingspartiet	% ost	0.3 0.2	4.7 2.0	6.8 2.3	60.8 2.3	4.6 2.5	0.3 0.6	1.0 0.4	0.6 0.8	2.0 2.0	6.5 1.9	9.0 3.1	13.2 0.7
Kristdemokraterna	% ost	0.1 0.1	1.1 1.0	0.4 0.6	1.3 0.5	49.6 6.1	0.0 0.0	0.1 0.1	0.0 0.0	0.0 0.0	0.3 0.4	0.3 0.6	1.8 0.3
Miljöpartiet de gröna	% ost	0.0 0.1	2.3 1.4	1.7 1.2	0.7 0.4	0.4 0.7	65.6 5.3	1.2 0.4	3.8 2.0	6.1 3.3	2.7 1.2	4.5 2.2	3.4 0.4
Socialdemokraterna	% ost	0.6 0.3	7.7 2.5	10.6 2.8	5.0 1.0	7.6 3.2	9.6 3.3	77.7 1.7	20.5 4.3	11.7 4.5	29.7 3.4	22.3 4.5	25.5 0.9
Vänsterpartiet	% ost	0.1 0.1	0.2 0.4	0.6 0.7	0.1 0.1	0.4 0.7	3.9 2.1	0.6 0.3	56.9 5.3	4.6 2.9	2.8 1.2	3.0 1.8	2.8 0.3
Övriga partier	% ost	0.1 0.1	0.5 0.6	1.3 1.0	1.0 0.5	2.3 1.8	0.3 0.6	0.7 0.3	0.6 0.8	46.2 7.0	2.4 1.1	3.6 2.0	1.8 0.3
Blankt	% ost	0.4 0.3	3.8 1.8	1.3 1.0	1.7 0.6	3.1 2.1	0.6 0.9	0.9 0.4	1.2 1.1	3.6 2.6	13.6 2.6	2.1 1.5	2.2 0.3
Vet ej	% ost	3.4 0.7	17.2 3.5	21.8 3.7	15.2 1.7	20.6 4.9	13.5 3.8	8.4 1.1	10.3 3.2	14.2 4.9	23.7 3.2	23.8 4.6	11.8 0.6
Uppgift saknas	% ost	94.9 0.9	10.2 2.8	8.5 2.5	9.7 1.4	6.1 2.9	5.1 2.5	8.8 1.1	5.9 2.5	10.7 4.3	13.8 2.6	27.1 4.8	31.1 0.9
Summa	%	100	100	100	100	100	100	100	100	100	100	100	100
Antal i urvalet		2 357	443	472	1 766	262	311	2 346	341	197	674	332	9 501

* Som ej röstberättigade räknas de som var för unga

Tabell 22

Väljarkåren fördelad på parti man skulle rösta på vid undersökningstillfället (röstningssympati) i nov 2007 respektive maj 2008

Redovisade skattningar är procenttal samt dubbla standardavvikelsen (ost). Det intervall som bildas av procenttalet ± ost utgör ett 95-procentigt konfidsintervall, dvs ett intervall som med 95% sannolikhet innehåller det riktiga populationsvärdet om inga systematiska fel förekommer

Valt parti maj 2008	Valt parti i nov 2007											Hela väljar- kåren	
	c	fp	m	kd	mp	s	v	övr	vet ej	vägrar	ej an- träffad		
Centerpartiet	% ost	67.0 6.5	0.5 0.9	1.3 0.8	0.0 0.0	2.1 2.1	0.3 0.3	0.0 0.0	0.0 0.0	2.1 0.9	0.4 0.4	0.6 0.5	3.0 0.4
Folkpartiet liberalerna	% ost	1.5 1.7	56.5 6.6	2.2 1.0	0.9 1.7	0.5 1.0	0.5 0.3	0.0 0.0	0.0 0.0	4.1 1.2	0.4 0.4	1.6 0.9	3.4 0.5
Moderata samlingspartiet	% ost	4.4 2.8	9.7 4.0	73.8 2.9	5.1 4.0	1.6 1.8	1.1 0.5	0.0 0.0	5.7 4.4	7.4 1.6	2.9 1.2	5.3 1.6	13.6 0.9
Kristdemokraterna	% ost	2.0 1.9	1.9 1.8	0.8 0.6	64.1 8.7	0.5 1.0	0.2 0.2	0.0 0.0	0.0 0.0	1.4 0.7	0.4 0.4	0.4 0.4	1.8 0.3
Miljöpartiet de gröna	% ost	1.0 1.4	1.4 1.6	0.7 0.6	0.9 1.7	71.3 6.5	1.3 0.5	2.8 2.4	1.9 2.6	2.1 0.9	0.5 0.5	1.5 0.8	3.4 0.5
Socialdemokraterna	% ost	2.5 2.1	5.6 3.1	1.9 0.9	2.6 2.9	5.3 3.2	75.9 2.0	13.3 4.9	3.8 3.7	11.1 1.9	5.2 1.6	10.1 2.1	26.1 1.1
Vänsterpartiet	% ost	0.0 0.0	0.0 0.0	0.0 0.0	0.0 0.0	3.2 2.5	1.0 0.5	64.6 7.0	0.0 0.0	2.0 0.9	0.5 0.5	1.4 0.8	2.8 0.4
Övriga Partier	% ost	0.0 0.0	0.5 0.9	0.4 0.4	0.9 1.7	0.5 1.0	0.8 0.4	0.6 1.1	61.9 9.3	1.4 0.7	0.5 0.5	0.9 0.6	1.8 0.3
Vet ej	% ost	8.9 3.9	14.8 4.7	7.9 1.8	13.7 6.2	8.0 3.9	7.5 1.2	10.5 4.5	19.1 7.5	49.6 3.1	8.5 2.0	7.4 1.8	15.2 0.9
Vägrar	% ost	7.4 3.6	4.2 2.7	4.8 1.4	5.1 4.0	2.1 2.1	5.6 1.1	2.8 2.4	2.9 3.2	10.5 1.9	70.1 3.2	9.9 2.1	14.8 0.9
Ej anträffad	% ost	5.4 3.1	5.1 2.9	6.4 1.6	6.8 4.6	4.8 3.1	5.8 1.1	5.5 3.3	4.8 4.1	8.4 1.7	10.6 2.2	60.9 3.4	14.0 0.9
Summa	%	100	100	100	100	100	100	100	100	100	100	100	100
Antal i urvalet		203	216	861	117	188	1 728	181	105	1 002	786	806	6 193